ИЗДАНІЕ ХЕРСОНСКОЙ ГУБЕРНСКОЙ ЗЕМСКОЙ УПРАВЫ.

Врачебная хроника Херсонской губерніи

№ 24.

Съ 15 декабря 1892 года по 1 января 1893 года.

Содержаніе. Отчетъ по холерному отдѣленію губернской больницы. Холера въ Ново-Одесскомъ участкѣ. Протоколъ съѣзда врачей Ананьевскаго уѣзда. Движеніе больныхъ въ психіатрической лѣчебницѣ. Эпидемическія вѣдомости. Свѣдѣнія о ходѣ холеры Примѣчанія.

Отчетъ по холерному отдѣленію Херсонской губернской земской больницы за 1892 годъ.

По счастливой случайности холерная эпидемія текущаго года появилась въ Херсонѣ въ концѣ августа. Такое позднее появленіе эпидеміи дало возможность приготовить заблаговременно все необходимое, организовать правильно изоляцію и лѣченіе больныхъ и дезинфекцію всего инфецированнаго. Необходимыя для этого мѣры обсуждались въ двухъ засѣданіяхъ хозяйственнаго совѣта, причемъ большинствомъ голосовъ было рѣшено для холерныхъ больныхъ построить отдѣльные бараки, внѣ ограды богоугодныхъ заведеній въ разстояніи приблизительно одной версты отъ этихъ послѣднихъ. Мотивировалось это опасеніемъ, что при помѣщеніи холерныхъ больныхъ въ имѣющихся при богоугодномъ заведеніи баракахъ будетъ трудно, даже почти невозможно, обособить эти бараки на столько отъ другихъ помѣщеній, чтобы исключить всякую возможность заноса самой заразы въ другія отдѣленія, населеніе которыхъ составляетъ свыше 600 человѣкъ. По приблизительной смѣтѣ устройство такихъ вполнѣ обособленныхъ бараковъ обошлось бы земству въ 3000 рублей. Къ тому же при осуществленіи такого предложенія совѣта, за отдаленностію бараковъ отъ богоугоднаго заведенія, наличнаго состава врачей больницы было бы недостаточно и пришлось бы пригласить дополнительный штатъ врачей.

Губернская земская управа согласилась, однако, съ мнѣніемъ меньшинства членовъ совѣта. Мнѣніе это заключалось въ томъ, что существующіе бараки, находясь въ отдѣльномъ дворѣ позади каменной ограды, даютъ возможность полнаго ихъ обособленія, для чего необходимо только пристроить къ нимъ кухню и прачешную. А между тѣмъ, при такомъ рѣшеніи вопроса является сбереженіе всей суммы, которая бы пошла на постройку новыхъ бараковъ и на приглашеніе лишняго врачебнаго персонала. Кромѣ того здѣсь было огромное удобство, заключавшееся въ возможности имѣть подъ рукой обильное количество воды, такъ какъ эта послѣдняя проведена непосредственно изъ водопроводной сѣти къ самымъ баракамъ.

А потому, согласно постановленію управы, построили во дворѣ имѣвшихся бараковъ кухню, прачешную и двѣ покойницкихъ, для чего былъ употреб-

ленъ матеріалъ отъ остатковъ зданій бывшей въ Херсонѣ сельско-хозяйственной и промышленной выставки. Такимъ образомъ пришлось затратить самую незначительную сумму на уплату рабочимъ.

Бараки были снабжены въ достаточной степени бѣльемъ, постельными принадлежностями, посудой и дезинфекціонными средствами.

Служащій персоналъ состоялъ изъ одного врача, одного фельдшера (который вскорѣ былъ откомандированъ), 4-хъ учениковъ четвертаго класса и 3-хъ учениковъ третьяго класса фельдшерской школы, 3-хъ сестеръ милосердія, хозяйки, кухарки, прачки, 3-хъ служителей, 2-хъ сидѣлокъ, человѣка при покойницкой, разсыльнаго и кучера при лошади, назначенной для вывозки дезинфецированныхъ нечистотъ. Число служащихъ, впрочемъ, было не постоянное и увеличивалось или уменьшалось согласно прибыли или убыли больныхъ. Приведенное число было максимальное. Между служащими соблюдалась правильная смѣна дежурства днемъ и ночью.

Наступившіе осенью холода, въ особенности ночью, сдѣлали необходимымъ постановку желѣзныхъ печей. Печи эти умѣряли холодъ, но недостаточно; недостаточность дѣйствія этихъ печей чувствовалась ночью, а въ особенности во время вѣтра.

Больные и весь служащій персоналъ получали вполнѣ удовлетворительное довольствіе. Бѣлый и черный хлѣбъ, мясо и птица, водка и вино, чай и кофе всегда имѣлись хорошаго качества и въ достаточномъ количествѣ. Этому условію, а также строжайшему соблюденію всѣми служащими правилъ дезинфекціи по отношенію ко всему, что приходило въ соприкосновеніе съ больными, слѣдуетъ, по всей вѣроятности, приписать то обстоятельство, что никто изъ служащихъ не заболѣлъ холерой. Мнѣніе это подтверждается отчасти тѣмъ, что родственники больныхъ, которымъ разрѣшалось ухаживать за ними и которые относились скептически къ указаніямъ соблюденія строгой дезинфекціи, нерѣдко заболѣвали холерой и нѣкоторые изъ нихъ поплатились жизнью за нежеланіе подчиниться принятымъ правиламъ.

Мѣры изоляціи и дезинфекціи заключались въ слѣдующемъ:

Больные доставлялись чрезъ отдѣльныя ворота въ обособленный дворъ, гдѣ находились всѣ необходимыя постройки холернаго отдѣленія какъ для больныхъ, такъ и для служащаго персонала. По осмотрѣ и констатированіи припадковъ холеры, больной подвозился къ ванной комнатѣ. Здѣсь его раздѣвали и обмывали въ теплой ваннѣ, откуда онъ, одѣтый въ больничное бѣлье, переходилъ въ баракъ.

Находившіяся при немъ вещи переписывались, малоцѣнныя и съ трудомъ поддававшіяся дезинфекціи (старыя ваточныя одѣяла, подушки, шапки и т. п.) оцѣнивались и сжигались; остальныя вещи погружались въ промильный растворъ сулемы или въ пятипроцентный растворъ карболовой кислоты; по прошествіи сутокъ продезинфецированныя вещи вынимались и поступали въ прачешную.

Опытъ показалъ вскорѣ, что такое спѣшное сжиганіе, въ особенности подушекъ, неудобно и это вотъ почему. Лежаніе на твердыхъ соломенникахъ вызываетъ зачастую у больныхъ, перенесшихъ первую стадію холеры, пролеж-

ни. А потому подушки не сжигались сейчасъ, а подкладывались подъ больныхъ, чѣмъ предупреждались пролежни. Подушки эти были сожжены послѣ минованія въ нихъ надобности. За сожженныя вещи выдавались деньги по оцѣнкѣ.

Ухаживавшіе за больными и вообще весь штатъ служащихъ надѣвалъ во время занятій въ холерномъ отдѣленіи парусиновые халаты и резиновые фартуки. При входѣ въ каждомъ баракѣ имѣлись умывальники и большія кадки съ карболовымъ растворомъ и на полу былъ разостланъ коверъ, смачивавшійся постоянно дезинфекціонной жидкостью для вытиранія ногъ. Полы въ барачныхъ палатахъ смывались нѣсколько разъ въ день карболовымъ растворомъ, равно какъ и дверныя ручки. Для изверженій больныхъ имѣлись чашки и горшки, которые подавались всегда съ дезинфекціонной жидкостью. Дезинфецированныя такимъ образомъ выдѣленія выливались въ большой чугунный чанъ, въ которомъ они вторично дезинфецировались и вывозились за городъ, гдѣ выливались въ назначенныя для этого ямы. Вообще дезинфекція была очень хлопотлива и требовала отъ служащаго персонала массы труда и времени. Работы прибавилось еще и отъ того, что по предложенію Херсонской городской управы вмѣстѣ съ больнымъ доставлялись въ холерное отдѣленіе всѣ бывшія въ занимаемой больнымъ комнатѣ мягкія вещи. Весь этотъ хламъ приходилось сортировать, переписывать, нѣкоторыя изъ вещей оцѣнивать, выдавать росписки, по которымъ уплачивались деньги, другія опять дезинфецировать, мыть и увязывать въ узлы для храненія. Точно также въ холерномъ же отдѣленіи производилась дезинфекція повозокъ, бричекъ и фаэтоновъ, на которыхъ доставлялись больные. Тутъ же обтиралась губкой, намоченной въ пятипроцентномъ растворѣ карболовой кислоты, одежда лицъ, привозившихъ больныхъ въ отдѣленіе, причемъ приходилось выдавать удостовѣренія въ произведенной дезинфекціи экипажей, доставлявшихъ заболѣвшихъ.

Первый холерный больной, доставленный въ отдѣленіе 24 августа, былъ отставной рядовой Степанъ Есиповъ, по ремеслу сапожникъ. Изъ разспросовъ жены обнаружено, что Есиповъ велъ нетрезвую жизнь и наканунѣ заболѣванія былъ въ нѣсколькихъ кабакахъ. Приходилъ ли въ соприкосновеніе съ больными, неизвѣстно. Жилъ Есиповъ во 2-й части г. Херсона возлѣ рѣзницкаго моста, въ домѣ Потеряйки. Самый тщательный разспросъ не выяснилъ ни мѣста, ни способа зараженія. Слѣдуетъ думать, что холерныя заболѣванія были въ Херсонѣ еще раньше, но они ускользнули отъ медицинскаго надзора, такъ что заболѣваніе Есипова не было первымъ *). Есиповъ умеръ черезъ сутки по доставленіи, т. е. 25 августа и того же 25 августа изъ той-же 2-й части былъ доставленъ Савелій Бѣлоусовъ, жившій возлѣ того же моста по сосѣдству съ Есиповымъ. Бѣлоусовъ умеръ въ тотъ же день. 25-го же августа доставленъ и третій больной Яковъ Борисенко, заболѣвшій на

*) Уже 23 августа появились первыя заболѣванія холерой въ д. Дарьенкѣ Никольской вол. (20 верстъ отъ г. Херсона) Изъ разспросовъ больныхъ завѣдывавшимъ временно Тягинскимъ участкомъ врачемъ В. Гиндинымъ выяснено, что холера въ Дарьенку занесена изъ г. Херсона. *(Ред.)*.

судѣ, стоявшемъ на рѣкѣ Кошевой. Эти больные и открыли холерный сезонъ въ гор. Херсонѣ въ 1892 году.

Изъ испражненій Есипова и Борисенка были взяты маленькія хлопья, промыты въ водѣ, раздавлены между двумя покровными стеклышками, фиксированы надъ пламенемъ спиртовой лампы и окрашены фуксиномъ. Приготовленные препараты были изслѣдованы подъ микроскопомъ Лейтца помощью $^1/_{12}$ масляной системы. Въ полѣ микроскопа оказалась почти чистая разводка холерныхъ бациллъ. Такая же пленка была промыта въ каплѣ воды и отсюда была взята часть для изслѣдованія въ висячей каплѣ. Здѣсь эти бактеріи обнаружили живое быстрое движеніе. Пластинчатая культура не удалась потому, что для нея была приготовлена 10% мясопептонная желатина, которая совершенно разжидилась вслѣдствіе сильныхъ стоявшихъ въ то время жаровъ. Дальнѣйшее изслѣдованіе было на время остановлено за недосугомъ, такъ какъ число прибывавшихъ больныхъ стало быстро увеличиваться. Изслѣдованія были впослѣдствіи закончены студентомъ V курса Московскаго университета К. Я. Илькевичемъ.

На прилагаемой діаграммѣ *) № 1-й показано графически число ежедневно поступавшихъ мужчинъ, женщинъ и общее среднее ежедневное поступленіе холерныхъ больныхъ.

Изъ этой діаграммы видно: 1) что въ первую недѣлю поступали исключительно только мужчины, женщины же стали болѣть только со второй недѣли; 2) что мужчинъ переболѣло больше, и именно 122, чѣмъ женщинъ, которыхъ перебывало въ отдѣленіи 93, и 3) что самый сильный взрывъ эпидеміи относится ко времени между 5 и 10 сентября, затѣмъ заболѣваемость понижается и тянется почти равномѣрно до 1 октября, послѣ котораго заболѣваемость значительно падаетъ. Рѣзкое пониженіе числа поступленій 10 и 11 сентября соотвѣтствуетъ открытію двухъ городскихъ холерныхъ бараковъ, повліявшихъ на отливъ больныхъ въ эти послѣдніе.

На діаграммѣ № 2-й верхняя кривая показываетъ число поступленій по недѣлямъ. Таблица эта точно также показываетъ значительное усиленіе эпидеміи на 3-й недѣлѣ. Что же касается значительнаго пониженія заболѣваемости на 4-й недѣлѣ, то это пониженіе искусственное и объясняется вышеуказаннымъ отливомъ больныхъ въ открывшіеся въ то время городскіе бараки.

Среднее ежедневное поступленіе больныхъ равняется $3_{,4}$. Самое большее число больныхъ поступило 8 сентября, когда число поступившихъ достигло 28 человѣкъ.

Число дней, проведенныхъ больными въ холерномъ отдѣленіи, равняется 832, такъ что на одного больнаго приходится 3, 8 дней.

Самое большее число дней провела больная Дарья Горпынюкова, пролежавшая въ отдѣленіи 33 дня. Произошло это отъ того, что во время альгиднаго, почти безсознательнаго состоянія, ее сильно растирали горчичнымъ спиртомъ, въ чемъ въ особенности усердствовала тетка Горпынюковой. Послѣдствіемъ такого усиленнаго растиранія были омертвѣнія и затѣмъ изъязвленія кожи задней поверхности обѣихъ голеней, заживленіе которыхъ и потребовало столь продолжительнаго пребыванія ея въ отдѣленіи. На предло-

*) См. въ концѣ „Хроники".

женіе перейти въ больницу, Горынюкова на отрѣзъ отказалась главнымъ образомъ потому, что въ больницѣ пришлось бы за лѣченіе платить, а въ отдѣленіи лѣченіе безплатно.

Что касается минимальнаго пребыванія больныхъ въ отдѣленіи, то оно, можно сказать, равняется нулю, такъ какъ нерѣдко доставляли на столько трудно больныхъ, что едва ихъ успѣвали вносить въ палату, какъ наступала смерть.

Почти половина больныхъ поступила лично по собственному желанію или по желанію родныхъ. Другая половина поступила по предложенію или полиціи, или городскихъ врачей. Вообще больные въ холерное отдѣленіе поступали охотно.

Поступали большей частью жители Военнаго и Забалковскаго предмѣстій и изъ Сухарнаго. Изъ центральной части города, съ Сѣвернаго предмѣстья и съ мельницъ поступало несравненно меньше. Причину, почему въ настоящую эпидемію пострадали отъ холеры тѣ же части города, что и въ эпидемію 1872 года, объяснить невозможно. Объяснять это вліяніемъ воды нельзя, такъ какъ всѣ эти части города лежатъ въ сѣти херсонскаго водопровода, снабжающаго ихъ водою одинаковаго качества.

Не контагіозна ли холера, не передается ли она тѣмъ или инымъ путемъ отъ человѣка къ человѣку?

Правда, контагіозность холеры отрицается главнѣйшими авторитетами науки, какъ-то: Петтенкоферомъ, Эрисманомъ, Вирховомъ и другими. Нѣкоторые изъ этихъ авторитетовъ видятъ въ питьевой водѣ главнѣйшій способъ распространенія холеры. Такъ-ли это? Наблюденія какъ-то не вполнѣ вяжутся съ этимъ взглядомъ. Такъ, напримѣръ, Вирховъ, по возвращеніи въ текущемъ году изъ Россіи, заявилъ въ берлинскомъ медицинскомъ обществѣ, что распространеніе въ Петербургѣ холеры самымъ нагляднымъ образомъ доказываетъ, что распространителемъ ея служитъ вода, въ доказательство чего онъ указалъ на то, что въ центральныхъ частяхъ города, снабжаемыхъ чистою водопроводною водою, холера проявляется въ самой слабой степени, тогда какъ сильное ея развитіе въ богадѣльнѣ, лежащей внѣ водопровода, объясняется дурнымъ качествомъ воды.

Наблюденіе это говоритъ какъ разъ противъ взгляда Вирхова. И въ самомъ дѣлѣ. Богадѣльня, на которую указываетъ Вирховъ, находится въ заурѣчной густонаселенной части города, жители которой употребляютъ ту же воду, что и обитатели богадѣльни. Почему болѣли холерой исключительно только послѣдніе? Невольно навязывается предположеніе, не была ли зараза занесена въ богадѣльню и, при скученности живущихъ въ ней, не передавалась ли затѣмъ отъ человѣка къ человѣку?

Перейдемъ къ личнымъ наблюденіямъ.

Кто слѣдилъ за развитіемъ эпидеміи нынѣшняго года, тотъ легко могъ замѣтить, что холера въ своемъ распространеніи строго слѣдовала по пятамъ человѣка—по воднымъ, желѣзнодорожнымъ и сухопутнымъ путямъ сообщенія, причемъ сама зараза не идетъ по теченію рѣкъ или подпочвенныхъ водъ, а въ большинствѣ случаевъ противъ теченія, но строго придерживаясь глав-

нѣйшаго направленія движенія людей. То же самое замѣчается, если прослѣдить распространеніе холеры по Херсонской губерніи. Что въ данномъ развитіи эпидеміи вода въ огромномъ большинствѣ случаевъ не имѣла того значенія, какое ей приписываютъ, можно заключить изъ того обстоятельства, что едва успѣетъ куда-нибудь явиться больной изъ неблагополучной мѣстности, какъ сейчасъ же проявляются заболѣванія мѣстныхъ жителей. Неужели такъ быстро загрязняются колодцы и вообще источники питьевой воды? А между тѣмъ для того, чтобы заразѣ, находящейся въ выдѣленіяхъ больного, проникнуть къ этимъ источникамъ, ей необходимо пройти черезъ толстый слой почвы до подпочвенныхъ водъ и затѣмъ, чтобы эти послѣднія передвинули ее къ колодцамъ. Если принять во вниманіе характеръ лѣта и первой половины осени нынѣшняго года, если вспомнить, что для того, чтобы продѣлать небольшую яму приходилось разбивать сухую какъ камень землю ломомъ, такъ какъ обыкновенная лопата ее не брала, то окажется яснымъ, что для холерной заразы такой слой почвы представлялъ непроницаемую броню. Правда, холерная бацилла обладаетъ самостоятельнымъ движеніемъ, но при микроскопичности ея для проникновенія чрезъ всѣ слои до подпочвенныхъ водъ ей понадобилось бы больше времени, чѣмъ для человѣка, чтобы пройти пѣшкомъ черезъ всю толщу земнаго шара.

Если бы въ этихъ случаяхъ главную роль играла вода, то и самое распространеніе эпидеміи было бы не такое. Почему въ этихъ случаяхъ загрязненная вода избираетъ своими жертвами ближайшихъ родственниковъ, сосѣдей и лицъ, приходившихъ въ соприкосновеніе съ больными? Почему гораздо чаще заболѣваютъ рабочіе на пристаняхъ, грузовщики и судорабочіе, тогда какъ пассажиры и служащіе высшаго ранга болѣютъ несравненно рѣже? Почему въ тѣхъ случаяхъ, гдѣ заболѣваютъ цѣлыя семьи, прежде заболѣваетъ одинъ членъ семьи, а потомъ уже заболѣваютъ другіе?

Всѣ эти явленія совершенно непонятны, если допустить зараженіе черезъ воду, тогда какъ контагіозностію они объясняются безъ всякой натяжки.

Въ доказательство контагіозности холеры я могу привести нѣсколько рѣзкихъ примѣровъ изъ послѣдней эпидеміи.

Въ холерное отдѣленіе была доставлена 3-го сентября Александра Зайцева, пролежавшая въ баракѣ 4 дня и умершая 7 сентября. За ней ухаживалъ мужъ ея, Николай Зайцевъ. Къ указаніямъ соблюденія предосторожности во избѣжаніе заболѣванія Николай Зайцевъ относился скептически и на напоминаніе ему объ этомъ отвѣчалъ: „Богъ не дастъ, такъ и не заболѣемъ“. Наканунѣ смерти жены своей Николай Зайцевъ поцѣловалъ ее. 7 сентября Зайцевъ лежалъ въ альгидномъ періодѣ, а 10 сентября умеръ отъ холеры. Если принять во вниманіе, что Зайцевъ жилъ въ холерномъ отдѣленіи, получалъ ту же пищу и ту же воду, что и остальные служащіе, то чѣмъ инымъ можно объяснить заболѣваніе Зайцева, какъ не непосредственнымъ зараженіемъ?

8-го сентября въ хирургическомъ отдѣленіи больницы заболѣлъ тяжелой формой холеры больной Николай Дубровскій. Заболѣвшій былъ переведенъ въ холерный баракъ, гдѣ черезъ сутки умеръ. Изъ разспросовъ оказалось, что наканунѣ заболѣванія Дубровскій отпросился домой на Военный Форштадтъ

гдѣ, какъ это впослѣдствіи выяснилось, заболѣла холерой и умерла дочь его. Здѣсь опять таки, по моему мнѣнію, единственное возможное предположеніе это, что Дубровскій заразился дома, а не въ больницѣ, гдѣ ни до этого случая, ни послѣ не было ни одного холернаго заболѣванія.

Чѣмъ инымъ, какъ не контагіозностію, можно объяснить то обстоятельство что если заболѣваютъ дѣти, то весьма часто заболѣваютъ ихъ матери.

Такъ, въ семьѣ Пенчуковыхъ заболѣваютъ дѣти—Сергѣй, 4 лѣтъ и Василій, $1^1/_2$ года. За ними ухаживаетъ мать, которая вслѣдъ затѣмъ и сама заболѣваетъ. Въ семьѣ Лопановыхъ заболѣваетъ отецъ Григорій, за которымъ ухаживаетъ 16-ти лѣтняя дочь Анна, которая заболѣваетъ сама и 19 сентября поступаетъ въ баракъ. За Анной ухаживаетъ въ баракѣ мать Софія, невѣрующая точно такъ же, какъ и Зайцевъ въ необходимость соблюденія какихъ-либо мѣръ предосторожности. 21 сентября заболѣваетъ и Софія Лопанова.

8-го сентября былъ доставленъ въ холерное отдѣленіе Василій Янишевскій, заболѣвшій въ пути на пароходѣ изъ Каховки въ Херсонъ. За нимъ ухаживаетъ его мать Устинія. Устинія Янишевская сама заболѣваетъ и умираетъ отъ холеры.

9-го сентября былъ привезенъ въ холерный баракъ 6-ти лѣтній мальчикъ, Савва Трибушный; ухаживающая за нимъ въ баракѣ мать Татьяна Трибушная заболѣваетъ 11 сентября.

Больную Матрену Колесниченко навѣщаетъ мужъ ея Яковъ Колесниченко и самъ заболѣваетъ.

Заболѣваетъ Иванъ Будниковъ и за нимъ заболѣваетъ жена его Матрена Будникова.

Заболѣваетъ Вѣра Волощукова; ее навѣщаетъ двоюродная сестра ея Дарья Горпынюкова, заболѣвающая точно также холерой, а затѣмъ заболѣваетъ также 15-ти лѣтній братъ Волощуковой Максимъ.

По всей вѣроятности, у другихъ накопилось не мало такихъ же случаевъ.

Въ пользу той же контагіозности говоритъ и то обстоятельство, что строгое соблюденіе мѣръ личной предосторожности предохраняетъ отъ заболѣванія. Такъ, въ нашемъ холерномъ отдѣленіи мѣры эти соблюдались съ педантичной строгостью, причемъ никто изъ служащаго персонала не заболѣлъ между тѣмъ какъ тѣ-же служащіе (нѣкоторые изъ нихъ были командированы въ уѣздъ), когда имъ пришлось работать въ крестьянской избѣ при менѣе благопріятной обстановкѣ, мѣшавшей исполненію мѣръ личной предосторожности, неоднократно заболѣвали холерой.

Еще одинъ фактъ говорящій въ пользу прилипчивости холеры.

Въ началѣ эпидеміи въ теченіи цѣлой первой недѣли поступали одни только мужчины, такъ что въ числѣ больныхъ не было ни одной женщины. Фактъ этотъ бросался въ глаза и представлялся трудно объяснимымъ. Дѣйствительно, если, какъ утверждаютъ многіе, главнѣйшимъ распространителемъ заразы является вода, то почему она въ началѣ исключительно дѣйствуетъ на мужчинъ; вѣдь женщины пьютъ воду точно такъ же, какъ и мужчины, и пьютъ ту же самую воду!

Если же допустить возможность зараженія непосредственную отъ человѣка къ человѣку и посредственную черезъ предметы общаго употребленія (ручки у дверей, перила и скамейки на пароходахъ и въ вагонахъ, кружки для питья, деньги, бѣлье и платье, различныя загрязненныя выгружаемыя и нагружаемыя вещи), то явленіе станетъ совершенно яснымъ. Объясняется это слѣдующимъ образомъ. Заболѣвали прежде всего чернорабочіе и главнымъ образомъ работавшіе на пристаняхъ. Люди эти, работая на прибывающихъ судахъ, выгружая прибывающій товаръ, прежде всѣхъ приходятъ въ соприкосновеніе съ привезенной на судахъ заразой и ранѣе другихъ, слѣдовательно, становятся ея жертвой. Но вотъ за заболѣвшими мужьями и братьями ухаживаютъ женщины и въ свою очередь заражаются отъ этихъ послѣднихъ. Такимъ образомъ неудивительно, что прежде заболѣваютъ мужчины и именно чернорабочіе, да къ тому еще работающіе на пристани и потомъ только заболѣваютъ ухаживающія за ними женщины.

Такимъ образомъ на основаніи приведенныхъ данныхъ слѣдуетъ думать, что, помимо воды, возможна передача болѣзни и непосредственная.

Наблюденія надъ больными показали, что развившійся въ тѣлѣ человѣка холерный ядъ дѣйствуетъ главнымъ образомъ на центральную нервную систему и именно на двигательные центры. Возбуждая сосудодвигательные центры, онъ вызываетъ сильное сокращеніе сосудовъ. Сокращеніе это выражается блѣдностью наружныхъ покровомъ, слабымъ исчезающимъ радіальнымъ пульсомъ, холодными конечностями и пониженіемъ температуры тѣла. Послѣдствіемъ такого судорожнаго сокращенія артеріальной системы является переполненіе венъ - синія губы, синія конечности, отечность наружныхъ покрововъ, трансудатъ въ кишечный каналъ и синія венозныя развѣтвленія на конечностяхъ.

Возбужденіе центровъ движенія обусловливаетъ судорожное сокращеніе мускуловъ нижнихъ, иногда и верхнихъ конечностей, судорожное сокращеніе кишекъ, а иногда приступы настоящей эклампсіи.

Это - первый періодъ дѣйствія холернаго яда, stadium spasticum, соотвѣтствующій такъ называемому альгидному.

Послѣ періода спастическаго періода возбужденія двигательной сферы, наступаетъ періодъ паралича центровъ движенія stadium paralyticum. Періодъ этотъ выражается разслабленіемъ (расширеніемъ) артерій, появленіемъ въ нихъ пульса, гипереміей сосудовъ (красныя щеки, налитіе сосудовъ соединительныхъ оболочекъ, гиперемія, иногда кожи туловища и конечностей и повышеніе температуры тѣла), параличемъ кишекъ (прекращеніе поноса), параличемъ рвотнаго центра, параличемъ детрузора мочеваго пузыря (приходилось иногда выпускать мочу катетеромъ), параличемъ конечностей и, какъ самыя опасныя паралитическія явленія, параличемъ центра кровообращенія и центра дыханія.

Подробное описаніе теченія и припадковъ считаю здѣсь излишнимъ. Упомяну только вкратцѣ о рѣдкихъ осложненіяхъ холеры. Къ этимъ осложненіямъ я отношу 2 случая эпидидимита, 3 случая паротита и 2 случая перитонита. Слѣдуетъ также упомянуть о неоднократныхъ ангинахъ.

Лѣченіе имѣло въ виду слѣдующія показанія: 1) противодѣйствовать развитію въ кишечникѣ холерныхъ бактерій, 2) способствовать скорѣйшему выведенію изъ организма образовавшагося холернаго яда и 3) дѣйствовать противъ опасныхъ нервныхъ припадковъ.

1. Съ цѣлью удовлетворенія первому показанію давали больнымъ внутрь соляную кислоту (по 5 капель черезъ часъ или черезъ два часа) или хлорную воду и ставили горячія таннинoвыя энтероклизмы, нѣсколько разъ въ день.

2. Для выведенія яда больнымъ давали большія количества кисловатаго питья съ цѣлью поддержанія рвоты, промывали желудокъ однопроцентнымъ растворомъ соляной кислоты и дѣлали Кантаніевскія гиподермоклизмы изъ большихъ количествъ физіологическаго солянаго раствора, имѣя въ виду усилить мочеотдѣленіе и этимъ промыть ткани отъ накопившагося яда.

3. Противъ нервныхъ припадковъ въ первомъ судорожномъ періодѣ дѣлались горячія ванны (30° по R) съ цѣлью разслабленія артерій, во второмъ же періодѣ возбуждающія—эфиръ, камфора, вино и кофе.

Имѣло ли такое лѣченіе какое-либо вліяніе на теченіе и исходы болѣзни,—сказать трудно, такъ какъ смертность все-таки была высокая. Правда, въ холерное отдѣленіе доставлялись обыкновенно трудно больные, большей частью въ альгидномъ періодѣ или въ состояніи асфиксіи, нѣкоторые даже въ агоніи, такъ что въ этихъ случаяхъ на особый успѣхъ лѣченія и разсчитывать нельзя было.

Такъ не въ альгидномъ періодѣ:		
поступило	92, изъ нихъ	
выздоровѣло	73	= 79%
умерло.	19	= 21%
Въ альгидномъ періодѣ:		
поступило	123, изъ нихъ	
выздоровѣло	35	= 29%
умерло	88	= 71%
Въ числѣ умершихъ было:		
мужчинъ	61	= 50%
женщинъ	46	= 49,4%
Всего . .	107	= 49,7%

Такимъ образомъ въ среднемъ умерла почти половина всѣхъ поступившихъ.

Распредѣляя всѣхъ больныхъ по мѣсту жительства, мы получимъ:

1) жителей г. Херсона	158 чел.
2) „ Херсонскаго уѣзда	14 „
3) „ другихъ уѣздовъ	7 „
4) пришлыхъ изъ другихъ губерній	30 „
5) арестантовъ	4 „
6) неизвѣстнаго званія	2 „
Всего . . .	215 чел.

М. Попперъ.

Изъ отчета о холерной эпидеміи въ Гурьевской волости, Херсонскаго уѣзда.

Пандемическое распространеніе холеры нынѣшняго года, перешедшей изъ Персіи сначала въ наши Кавказскія владѣнія въ первыхъ числахъ іюня, и затѣмъ быстро охватившей всю юго-восточную полосу Европейской Россіи, не миновало и предѣловъ Херсонскаго уѣзда. Первые случаи холерныхъ заболѣваній въ завѣдываемомъ мною Ново-Одесскомъ медицинскомъ участкѣ, такъ близко соприкасающемся съ первымъ въ уѣздѣ и главнымъ очагомъ холерной инфекціи, г. Николаевомъ, были обнаружены совершенно случайно, ночью, 1-го сентября, во время моего объѣзда участка, на Пескахъ - части или 2-й половины с. Гурьевки, отъ коей, однако, Пески отстоятъ въ $1^1/_2$ верстахъ. Замѣчу здѣсь же, что Пески и Гурьевка во всѣхъ отношеніяхъ, не исключая и административныхъ, такъ тѣсно связаны вмѣстѣ, что оффиціально они сливаются въ одно наименованіе—Гурьевки; я же въ отчетѣ разсматриваю отдѣльно оба поселенія, находя рѣзкое различіе въ нѣкоторыхъ обозрѣваемыхъ сторонахъ.

Мѣстность, въ которой развилась эпидемія, низменная, песчаная, прилегающая къ лѣвому берегу р. Буга, въ нижней $^1/_4$ его теченія. Песокъ глубокій, очень мелкій, сыпучъ и подвиженъ на столько, что во время сильныхъ С.З. и С.В. вѣтровъ многія хаты на половину имъ заносятся. Таковъ характеръ мѣстности собственно на Пескахъ; въ Гурьевкѣ же, расположенной внизъ по теченію рѣки на $1^1/_2$ версты, почва суглинистая, твердая, мѣстами каменистая, мѣстность возвышенная съ значительнымъ уклономъ къ Бугу. Охватывающій оба названныя селенія берегъ рѣки — илистый, заросшій довольно густымъ камышемъ, который, задерживая массу воды, образуетъ близко подходящее къ жилымъ строеніямъ обширное по протяженію болото. Растительность довольно значительная, особенно на Пескахъ, гдѣ такъ развиты сады съ плодовыми деревьями.

Численность населенія: въ с. Гурьевкѣ (вмѣстѣ съ Песками) мужскаго пола крестьянъ 1166, женщинъ 1209 душъ; разночинцевъ: мужчинъ 53, женщинъ 52; надѣльной земли всего 6780 десятинъ. Въ с. Константиновкѣ: мужчинъ крестьянъ 395, женщинъ 373 души, разночинцевъ: мужчинъ 6, женщинъ 5 душъ; надѣльной земли 2212 десятинъ. Въ с. Баловномъ: крестьянъ мужчинъ 875, женщинъ 885 душъ, разночинцевъ: мужчинъ 7, женщинъ 8 душъ; земли надѣльной 4749 десятинъ.

Преобладающее, если не исключительное, занятіе населенія составляетъ—земледѣліе.

Зажиточность жителей средняя, но наблюдается хорошее состояніе у многихъ изъ нихъ.

Степень развитія отхожихъ промысловъ весьма слабая. Личная чистоплотность, свойственная малорусскому элементу, населяющему разсматриваемую мѣстность, въ преобладающемъ числѣ не оставляетъ желать ничего лучшаго: чистенькія хаты снаружи, опрятное содержаніе внутри ихъ—мебели, постели, половъ (всѣ земляные), домашней утвари, носильнаго платья, кадокъ съ во-

дою всегда пріятно ласкала нашъ взоръ; общественная же, если и подлежитъ разбору строгой критики, то лишь въ дѣлѣ водоснабженія. Во всѣхъ 3-хъ селеніяхъ, наиболѣе пораженныхъ холерною эпидеміею, именно: Пескахъ, Гурьевки и Константиновкѣ — жители пользуются питьевою водою изъ неглубокихъ колодцевъ, въ которыхъ вода мутная, грязноватая на видъ, съ затхлымъ запахомъ, отличается особенно дурнымъ вкусомъ, не исчезающимъ вполнѣ даже и послѣ кипяченія, въ настоянномъ чаѣ.

Подробный химическій анализъ воды, любезно обѣщанный мнѣ провизоромъ химикомъ, къ сожалѣнію, не могъ быть изготовленъ ко времени составленія настоящаго отчета, но, по полученіи таковаго, въ видѣ дополненія къ отчету, не замедленъ будетъ представленіемъ, для принятія профилактическихъ мѣръ на будущее время, если явится къ тому, конечно, надобность и возможность. Вышеупомянутыя физическія качества питьевой воды, на сколько позволительно судить о нихъ и не производя полнаго анализа, обусловливаются, всего вѣроятнѣе, загрязненіемъ колодцевъ азотистыми веществами, въ обиліи поступающими изъ щедро разбросаннаго вокругъ колодцевъ навоза, который, образуя въ выбоинахъ густой, темно-коричневаго цвѣта, настой, уже почти въ готовомъ распущенномъ видѣ поступаетъ и смѣшивается съ колодезною водою. Здѣсь то и сказывается отсутствіе общественной чистоплотности: предназначь одни колодцы исключительно для потребностей населенія, другіе — для водопоя скота, устрой водоотливы, подымк вокругъ колодцевъ почву, слѣди строго за сухостью послѣдней, установи наказаніе, налагай штрафы безъ исключенія на всѣхъ нарушителей санитарныхъ порядковъ,—и мы имѣли бы во всѣхъ этихъ мѣрахъ уже явное указаніе на присутствіе бдительнаго общественнаго ока, зорко слѣдящаго за чистотою и опрятностью мѣстъ, составляющихъ общее достояніе. Въ с. Гурьевкѣ ключей нѣтъ, колодцевъ 21. Глубина большаго числа изъ нихъ такая: до дна 4, до воды — $3^1/_2$ саж., два колодца имѣютъ глубину: до дна 11, до воды 10 саж. Наиболѣе глубокіе колодцы расположены на возвышенныхъ мѣстахъ; нижележащіе наиболѣе богаты водой. Вода сильно убываетъ во время лѣтнихъ засухъ. Почвенные слои, наблюдаемые при рытьѣ колодцевъ глина, мелкій камень, известковая скала и желѣзистая глина. Въ с. Константиновкѣ имѣется одинъ ключъ, расположенный на лѣвомъ берегу Буга. Ключъ вытекаетъ изъ гористаго, довольно крутаго берега, на $2^1/_2$ арш. вышины отъ дна его, изъ-подъ слоя известняка. Колодцевъ 7, изъ нихъ 5 въ селеніи, два въ степи, въ балкѣ — Сухой Терновкѣ, глубина ихъ отъ $3^1/_2$ с. до воды и 4-хъ до дна колодца. Всѣ даютъ мало воды. Уменьшается значительно и даже совсѣмъ не достаетъ для потребностей населенія воды во время лѣтней засухи и большихъ морозовъ. Ключевой водой, вслѣдствіе гористаго берега, пользуются немногіе. При рытьѣ колодцевъ проходились слѣдующіе слои: черноземъ, глина, жерства, песокъ, крѣпкій, сѣрый глинистый и желѣзистый глинистый слои. Въ с. Баловномъ два родника — на лѣвомъ берегу Буга; вытекаютъ оба изъ слоя известняка на $1^1/_2$ арш. отъ дна берега. Воды много. Вкусъ ея пріятный, мягкій; она чиста, прозрачна. Жители пользуются въ изобиліи. Колодцевъ 10. Глубина ихъ отъ 5 саж. до воды и $5^1/_2$ до дна. Лѣтомъ вода уменьшается. Колодезная вода

по преимуществу идетъ на хозяйственныя потребности и для водопоя скота. Обычая пользоваться для питья дождевой или снѣговой водою не существуетъ; брать изъ рѣки воду не позволяетъ рѣшительно илистый, заросшій камышами, болотистый берегъ.

Улицы и дворы чисты; навозъ вывозится на огороды для удобренія почвы.

Метеорологическія особенности разсматриваемой мѣстности въ 1892 году, по сравненію съ предыдущимъ годомъ, могутъ быть отмѣчены въ ту сторону, что лѣто текущаго года не отличалось ни знойностью, ни особенной сухостью, какъ то и другое явленія имѣли мѣсто въ 1891 году. Сентябрь, правда, былъ сравнительно сухой, но не знойный, октябрь-же мѣсяцъ — почти весь влажный и весьма прохладный.

Сыпной тифъ, цынга, голодъ и другія явленія, которыя могли-бы способствовать ослабленію жизненной силы населенія, въ теченіи предшествовавшей холерной эпидеміи зимы совершенно отсутствовали въ Гурьевской волости и, хотя дѣйствительно, зимою продовольственная ссуда выдавалась населенію земствомъ, но помощь эта имѣетъ всѣ основанія быть разсматриваемою лишь какъ предусмотрительное попеченіе о нуждахъ населенія, исключая всякую мысль о мѣрѣ, вынужденной присутствіемъ голода. Даже обычныя, если позволительно такъ выразиться, инфекціонныя болѣзни дѣтскаго возраста мало и ничтожно поражали дѣтей осенью 1891 года и весною настоящаго года. Но дизентерія среди взрослаго населенія, острые желудочно-кишечные катарры и cholera infantum должны быть отмѣчены уже, какъ особенно развившіяся съ начала нынѣшняго лѣта болѣзни; борьба съ послѣдними началась въ іюнѣ мѣсяцѣ и не прерывалась до начала холеры.

Вотъ въ немногихъ словахъ тѣ свѣдѣнія, которыми имѣлось въ виду дать общее представленіе о мѣстности, послужившей для развитія холерной эпидеміи, характеризовать населеніе и привести данныя, не лишенныя общаго интереса.

Какъ уже выше упоминалось, первые случаи холерныхъ заболѣваній въ Гурьевской волости были констатированы 1 сентября, около полуночи, на Пескахъ, неблагополучіе которыхъ въ холерномъ отношеніи тотчасъ-же заподозрилось, какъ только сообщилъ мѣстный священникъ, что два дня тому назадъ онъ пріобщалъ Св. Таинъ пожилую, живущую на Пескахъ, женщину, нѣкую Волошинову, страдавшую припадками сомнительнаго характера — рвотой, судорогами, поносомъ, всю захолодѣвшую и посинѣвшую. Предпринятый въ ту же ночь осмотръ Песковъ обнаружилъ 10 холерныхъ больныхъ, изъ коихъ трое лежали уже умершими днемъ того-же числа (и между ними — старушка Февронія Волошинова). Время появленія болѣзни, слѣдовательно, точно должно быть отнесено къ 30 августа. Изъ разспросовъ выяснилось, что многіе изъ больныхъ имѣли сообщеніе съ г. Николаевомъ, гдѣ въ это время cholera asiatica, хотя оффиціально и не регистрированная, наблюдалась довольно часто. Что источникомъ зараженія послужилъ именно г. Николаевъ, въ этомъ пришлось убѣдиться на послѣдующихъ случаяхъ заболѣванія, явившихся на другой-же день въ Гурьевкѣ, въ семьяхъ Мины Рублевика и Савелія Щербины, не имѣвшихъ никакого сообщенія ни съ больными на Пескахъ, ни съ Песками вообще, но наканунѣ побывавшихъ въ г. Николаевѣ.

Иванъ Кондратенко, первый изъ заболѣвшихъ и умершихъ въ Гурьевкѣ, также не былъ на Пескахъ, не имѣлъ никакого соприкосновенія съ больными, но ѣздилъ 30 августа въ Николаевъ, откуда, возвращаясь, почувствовалъ на дорогѣ тяжелые припадки холеры, отъ которой и умеръ 1 сентября. Возникшее раньше этого разслѣдованія подозрѣніе, что холера занесена въ Гурьевку войсками изъ отряда, маневрировавшаго въ 20-хъ числахъ августа между Николаевомъ и м. Новой-Одессой, — передъ открывшимися вышеизложенными фактами уже должно было отступить, хотя въ пользу этого подозрѣнія, дѣйствительно, имѣлось то обстоятельство, что изъ отряда 23 августа были эвакуированы въ Ново-Одесскую больницу 2 холерныхъ солдата. Доставленные рядовые Замосцкаго полка находились оба въ альгидномъ состояніи, имѣли къ тому-же полный типичный комплексъ всѣхъ припадковъ, не оставлявшихъ сомнѣнія въ тяжеломъ холерномъ страданіи; заболѣваніе этихъ солдатиковъ явилось во время дневки отряда подъ м. Новой-Одессой, въ 7 верстахъ. Послѣ изложеннаго не остается сомнѣнія, что азіатская холера, появившаяся въ Гурьевской волости съ 30 августа, обязана г. Николаеву, откуда путемъ безпрерывныхъ сношеній съ городомъ — такъ часты эти сношенія — инфекція и была занесена одновременно на Пески и въ Гурьевку жителями этихъ-же селеній. Вспыхнувшая эпидемія быстро стала распространяться по всѣмъ мѣстамъ въ обоихъ селеніяхъ, причемъ распредѣленіе ея съ первыхъ-же дней начало принимать характеръ равномѣрности, нисколько не обнаруживая наклонности къ сосредоточенію въ отдѣльныхъ улицахъ или участкахъ селеній. Вѣроятная причина такого способа распространенія должна быть отнесена къ тому, что населеніе въ первые 2 — 3 дня тщательно скрывало заболѣванія и упрямо отказывалось отъ принятія какой-бы то ни было медицинской помощи, не говоря уже объ изоляціи, о помѣщеніи больныхъ въ отдѣльную, сейчасъ-же нанятую мною хату, о чемъ не только слышать не хотѣли, но, въ виду враждебно подозрительнаго отношенія къ прибывшему медицинскому персоналу, опасно было и настаивать. Вскорѣ, однако, благодаря исключительно выдержкѣ, такту, теплому и гуманному участію къ больнымъ, удалось вызвать со стороны жителей довѣріе къ медицинскимъ мѣропріятіямъ и дѣло улучшилось до неузнаваемости прежнихъ отношеній. Но время для локализаціи болѣзни уже ускользнуло и эпидемія работала на всѣхъ линіяхъ. Держась принципа, что принудительныя мѣры не могутъ внушать сочувствія, мы настояли на томъ, чтобы дѣятельность сельской полиціи была сведена до нуля.

Число заболѣвшихъ холерою и умершихъ отъ нея по каждому селенію отдѣльно выражается въ слѣдующихъ числовыхъ данныхъ:

Таблица I.

Названіе мѣстности:		**Число**	
1. Въ с. *Гурьевкѣ* (и *Пескахъ* вмѣстѣ)		Заболѣв.	Умерш.
мужчинъ		78	32
женщинъ		72	26
дѣтей . . .	мальч.	34	16
. . .	дѣвоч.	19	7
Итого . . .		203	81

2. Въ д. *Константиновкѣ*:

		Число	
		Заболѣвшихъ.	Умершихъ.
мужчинъ		20	10
женщинъ		19	8
дѣтей	мальч.	15	4
	дѣвоч.	12	5
Итого		66	27

3. Въ сел. *Баловномъ*:

мужчинъ		4	2
женщинъ		4	1
дѣтей	мальч.	3	1
	дѣвоч.	1	0
Итого		12	4

Всего, какъ видимъ, было холерныхъ 281. изъ нихъ:

Таблица II.

Мужчинъ		102	($36._3$%)
Женщинъ		95	($33._8$%)
Дѣтей	мальч.	52	($18._5$%)
	дѣвоч.	32	($11._4$%)
Итого		281	100%

Болѣли всѣ 1654 дня.

По возрасту и полу больные даютъ нижеслѣдующую группировку:

Таблица III.

а) Въ сел. *Гурьевкѣ* (и *Пескахъ*).

Возрастъ.		Число заболѣвшихъ.	
Отъ 0 до 1 года		5	мальч. 2
			дѣвоч. 3
» 1 » 5 лѣтъ		28	мальч. 20
			дѣвоч. 8
» 5 » 10 »		9	мальч. 6
			дѣвоч. 3
» 10 » 15 »		11	мальч. 6
			дѣвоч. 5
» 15 » 20 »		12	мужч. 7
			женщ. 5
» 20 » 25 »		13	мужч. 5
			женщ. 8
» 25 » 30 »		18	мужч. 12
			женщ. 6
» 30 » 40 »		45	мужч. 22
			женщ. 23

Возрастъ.	Число заболѣвшихъ.		
Отъ 40 до 50 »	22	мужч.	14
		женщ.	8
» 50 » 60 »	22	мужч.	11
		женщ.	11
» 60 » 70 и старше	18	мужч.	7
		женщ.	11
Итого	203	мужч.	102
		женщ.	101

b) Въ сел. *Константиновкѣ.*

Возрастъ.	Число заболѣвшихъ		
Отъ 0 до 1 года	2	мальч.	2
		дѣвоч.	0
» 1 » 5 лѣтъ.	11	мальч.	4
		дѣвоч.	7
» 5 » 10 »	10	мальч.	6
		дѣвоч.	4
» 10 » 15 »	4	мальч.	3
		дѣвоч.	1
» 15 » 20 »	2	мужч.	2
		женщ.	0
» 20 » 25 »	5	мужч.	3
		женщ.	2
» 25 » 30 »	8	мужч.	2
		женщ.	6
» 30 » 40 »	7	мужч.	5
		женщ.	2
» 40 » 50 »	3	мужч.	2
		женщ.	1
» 50 » 60 »	8	мужч.	2
		женщ.	6
» 60 » 70 и старше	6	мужч.	4
		женщ.	2
Итого	66	мужч.	35
		женщ.	31

c) Въ сел. *Баловномъ.*

Возрастъ.	Число заболѣвшихъ.		
Отъ 0 до 1 года	0	мальч.	0
		дѣвоч.	0
» 1 » 5 лѣтъ.	2	мальч.	2
		дѣвоч.	0
» 5 » 10 »	0	мальч.	0
		дѣвоч.	0
» 10 » 15 »	2	мальч.	1
		дѣвоч.	1
» 15 » 20 »	1	мужч.	0
		женщ.	1

Возрастъ.	Число заболѣвшихъ.		
Отъ 20 до 25 лѣтъ.	0	мужч.	0
		женщ.	0
» 25 » 30 »	0	мужч.	0
		женщ.	0
» 30 » 40 »	0	мужч.	0
		женщ.	0
» 40 » 50 »	4	мужч.	2
		женщ.	2
» 50 » 60 »	0	мужч.	0
		женщ.	0
» 60 » 70 и старше	3	мужч.	2
		женщ.	1
Итого	12	мужч.	7
		женщ.	5

Разсматривая эти таблицы, узнаемъ изъ I-й, что наибольшее число больныхъ было въ с. Гурьевкѣ (и Пескахъ вмѣстѣ), численность населенія которыхъ обнимаетъ 2480 душъ обоего пола: % заболѣвшихъ къ общему числу населенія=8,1%.

Въ д. Константиновкѣ—въ 3-хъ верстахъ отъ Гурьевки по теченію рѣки—изъ 779 душъ населенія заболѣвшихъ было 66 (8,4%) и, наконецъ, въ сел. Баловномъ—въ 11-ти верстахъ отъ Гурьевки по теченію же рѣки—12 больныхъ на 1775 жителей (0,6%).

Такимъ образомъ въ Гурьевкѣ и Константиновкѣ % заболѣвшихъ одинъ и тотъ же, въ Баловномъ же, гдѣ вспышка холеры обнаружилась только 20 сентября, при числѣ жителей слишкомъ вдвое большемъ, чѣмъ въ Константиновкѣ, заболѣваемость немногимъ превысила $^1/_2$%.

На слабую экстензивность болѣзни въ Баловномъ, всего вѣроятнѣе, имѣли вліяніе и позднее проявленіе ея, и сравнительная отдаленность селенія отъ ближайшаго инфекціоннаго очага.

Группирующая по возрастамъ и поламъ таблица (III-я) указываетъ, что, хотя жертвой заразы болѣе, повидимому, были цвѣтущіе годы населенія—на долю этихъ лѣтъ приходится 18% изъ числа всѣхъ заболѣваній,—но, говоря строго, ни одинъ изъ возрастовъ, отъ года до глубокой старости, не былъ освобожденъ отъ печальной дани въ пользу жестокой болѣзни; короче сказать, холера поражаетъ всѣ возрасты. Мужескій и женскій полъ подверглись инфекціи почти въ одной степени. Всѣхъ больныхъ мужчинъ было 102, женскій полъ обнялъ 95 случаевъ. Заболѣваемость въ дѣтскомъ возрастѣ склоняется умѣренно на сторону мальчиковъ: зарегистрировано послѣднихъ 52 и первыхъ 32.

По благосостоянію, степени зажиточности больныхъ въ нашемъ распоряженіи имѣются такія данныя:

Таблица IV.

Бѣдныхъ	110
Средней зажиточности	131
Хорошо зажиточныхъ	40
Итого	281

Бібліотека Українського ім. Олеся Гончара

Бѣдныя, наименѣе обезпеченныя матеріально, семьи, какъ бы вопреки общепринятому мнѣнію, у насъ не составляли предпочтительнаго контингента больныхъ; болѣзнь имѣла доступъ къ богатымъ, далеко не щадила и жителей съ средней зажиточностью.

Если принять во вниманіе одинаковую степень культуры и образованности въ средѣ нашего населенія, не смотря на различіе ихъ благосостоянія, то выводъ изъ данныхъ таблицы IV получается тотъ, что благосостояніе не всегда можетъ послужить гарантіей отъ холерной инфекціи. Лучшимъ, болѣе вѣрнымъ обезпеченіемъ въ этомъ случаѣ, надо думать, является только культура на извѣстной высотѣ и образованность населяющихъ данную мѣстность жителей.

Распредѣленіе числа заболѣвшихъ и умершихъ по отдѣльнымъ днямъ наглядно видно изъ слѣдующей таблицы.

Таблица V.

Мѣсяцъ и число.	Число. Заболѣвшихъ.	Число. Умершихъ.
Сентябрь 1	18 (?) *)	1
» 2	9	6
» 3	7	4
» 4	13	2
» 5	9	5
» 6	15	4
» 7	9	4
» 8	15	4
» 9	9	6
» 10	6	5
» 11	6	3
» 12	12	3
» 13	11	2
» 14	4	8
» 15	5	1
» 16	5	3
» 17	7	2
» 18	8	1
» 19	4	4
» 20	14	5
» 21	9	3
» 22	5	2
» 23	11	4
» 24	1	2
» 25	4	2
» 26	2	3
» 27	3	1
» 28	7	4
» 29	3	3
» 30	1	4
Итого	232	101

*) (*Ред.*).

Мѣсяцъ и число.	Число	
	Заболѣвшихъ.	Умершихъ.
Октябрь 1	1	0
» 2	4	1
» 3	32 (?) *)	0
» 4	0	1
» 5	0	0
» 6	0	0
» 7	0	0
» 8	2	1
» 9	3	0
11 10	1	0
» 11	2	2
» 12	1	1
» 13	1	0
» 14	2	1
» 15	0	1
» 16	0	0
» 17	0	0
» 18	0	0
» 19	0	2
Октябрь 20—27	0	1
Итого	49	11
Всего	281	112

Развитіе холерной эпидеміи по недѣльнымъ періодамъ представляетъ

Таблица VI.

	Число	
	Заболѣвшихъ.	Умершихъ.
Въ 1 недѣлю съ 1 по 6 сентября	71	22
„ 2 „ „ 7 „ 13 „	68	27
„ 3 „ „ 14 „ 20 „	47	24
„ 4 „ „ 21 „ 27 „	35	17
„ 5 „ „ 28 „ 4 октября	48	13
„ 6 „ „ 5 „ 11 „	8	3
„ 7 „ „ 12 „ 18 „	4	3
„ 8 „ „ 19 „ 25 „	0	3
Итого	281	112

Анализируя приведенныя таблицы, видимъ, что холерная эпидемія въ Гурьевской волости имѣла сильную вспышку въ 1-ю недѣлю своего развитія, наибольшее послабленіе въ послѣдующія 3 и, давъ нѣкоторое ожесточеніе на 5-й, рѣзко, едва не до прекращенія упала на 6-й недѣлѣ. Въ этомъ отношеніи эпидемія не уклонилась у насъ отъ типичнаго своего характера, наблюдавшагося въ текущемъ году въ Баку, Астрахани и во многихъ мѣстахъ

*) (*Ред.*)

Закавказья и въ Персіи. Слѣдя за ходомъ развитія холеры въ Россіи, присматриваясь къ характеру ея теченія, мы, на основаніи быстраго разбрасыванія и сильнаго развитія у насъ эпидеміи въ теченіи 1-й недѣли, предсказывали полное ослабленіе заразы къ концу 6-й недѣли, что вполнѣ и оправдалось. Не давая объясненія этому явленію, я привелъ его лишь, какъ отмѣченную особенность въ теченіи и продолжительности для каждой данной мѣстности холерной эпидеміи этого года. Въ остальномъ ходъ заболѣваній не обнаруживаетъ ничего характернаго.

Данныя о смертности, приведенныя въ тѣхъ-же таблицахъ (V и VI), указываютъ, что число умершихъ отъ холеры въ пораженномъ участкѣ составляетъ 112 человѣкъ—$39._8$% изъ общаго числа заболѣвшихъ. Вліяніе пола, распредѣляя дѣтскій возрастъ между мужчинами и женщинами, обнаруживается при этомъ невыгодно для мужчинъ: процентъ смертности ихъ равенъ $58._9$%, женщинъ—$41._1$%, разница въ пользу послѣднихъ на $17._8$%.

Возрастъ при смертности отъ холеры также играетъ свою роль, что видно изъ слѣдующихъ данныхъ:

Таблица VII.

а) Въ с. *Гурьевкѣ* (и *Пескахъ*)

Возрастъ.		Число смертныхъ случаевъ.	
Отъ 0 до 1 года	. . . . .	4	мальч. 2 дѣвоч. 2
» 1 » 5 лѣтъ	. . . . .	12	мальч. 10 дѣвоч. 2
» 5 » 10 »	. . . . .	6	мальч. 4 дѣвоч. 2
» 10 » 15 »	. . . . .	1	мальч. 0 дѣвоч. 1
» 15 » 20 »	. . . . .	2	мужч. 0 женщ. 2
» 20 » 25 »	. . . . .	4	мужч. 3 женщ. 1
» 25 » 30 »	. . . . .	4	мужч. 2 женщ. 2
» 30 » 40 »	. . . . .	16	мужч. 10 женщ. 6
» 40 » 50 »	. . . . .	10	мужч. 8 женщ. 2
» 50 » 60 »	. . . . .	10	мужч. 7 женщ. 3
» 60 » 70 »	. . . . .	12	мужч. 2 женщ. 10
Итого	. . . .	81	мальч. 16, дѣвоч. 7 — мужч. 32, женщ. 26

b) Въ д. *Константиновкѣ*:

Возрастъ.	Число смертныхъ случаевъ		
Отъ 0 до 1 года	0	мальч.	0
		дѣвоч.	0
» 1 » 5 лѣтъ	6	мальч.	2
		дѣвоч.	4
» 5 » 10 »	2	мальч.	2
		дѣвоч.	0
» 10 » 15 »	1	мальч.	0
		дѣвоч.	1
» 15 » 20 »	1	мужч.	1
		женщ.	0
» 20 » 25 »	0	мужч.	0
		женщ.	0
» 25 » 30 »	2	мужч.	0
		женщ.	2
» 30 » 40 »	5	мужч.	5
		женщ.	0
» 40 » 50 »	3	мужч.	2
		женщ.	1
» 50 » 60 »	3	мужч.	1
		женщ.	2
» 60 » 70 »	4	мужч.	2
		женщ.	2
Итого	27		

c) Въ с. *Баловномъ*:

Возрастъ.	Число смертныхъ случаевъ.		
Отъ 0 до 1 года	0	мальч.	0
		дѣвоч.	0
» 1 » 5 лѣтъ	1	мальч.	1
		дѣвоч.	0
» 5 » 10 »	0	мальч.	0
		дѣвоч.	0
» 10 » 15 »	0	мальч.	0
		дѣвоч.	0
» 15 » 20 »	0	мужч.	0
		женщ.	0
» 20 » 25 »	0	мужч.	0
		женщ.	0
» 25 » 30 »	0	мужч.	0
		женщ.	0
» 30 » 40 »	0	мужч.	0
		женщ.	0
» 40 » 50 »	1	мужч.	1
		женщ.	0
» 50 » 60 »	0	мужч.	0
		женщ.	0
» 60 » 70 »	2	мужч.	1
		женщ.	1
Итого	4	мальч. 1, дѣвоч. 0	мужч. 2, женщ. 1

Приведенная таблица (VII) свидѣтельствуетъ, что цвѣтущіе года населенія—возрастъ отъ 20—40 лѣтъ—даетъ наибольшій % умершихъ, затѣмъ слѣдуютъ дѣти и старики. Въ дѣтскомъ возрастѣ привлекаетъ на себя вниманіе огромное преобладаніе смертности между мальчиками сравнительно съ дѣвочками; тогда какъ послѣднія составляютъ 9% умершихъ, у мальчиковъ онъ равенъ 18%.

Смертность отъ эпидеміи по отдѣльнымъ селеніямъ имѣла такое распредѣленіе:

Таблица VIII.

	Число смертныхъ случаевъ:	
	М.	Ж.
Въ с. Гурьевкѣ (и Пескахъ) . .	48 (23,6%)	33 (16,3%)
„ д. Константиновкѣ	15 (22,7%)	12 (18,1%)
„ с. Баловномъ	3 (25%)	1 (8,3%)
Итого . .	66 (58,9%)	46 (41,1%)

Во всѣхъ трехъ селеніяхъ, гдѣ вспыхнула одновременно эпидемія — въ Гурьевкѣ, Пескахъ и Константиновкѣ, — % смертности, какъ и напряженность болѣзни, совершенно одинаковы.

Этимъ заканчиваю анализъ цифровыхъ данныхъ.

Историческая справка о посѣщеніяхъ холерныхъ эпидемій, наблюдаемыхъ въ Херсонскомъ уѣздѣ, въ пораженныя нынѣшняго года мѣста, даетъ указанія, что холера была:

Смертность отъ холеры въ Херсонскомъ уѣздѣ.	Г О Д Ы:				
	1830	1848	1855	1866	1872
1. Въ с. Гурьевкѣ . . .	2	27	7	5	2
2. „ д. Константиновкѣ .	—	2	—	—	3
3. „ с. Баловномъ . . .	—	—	—	—	—

Врачебная помощь пострадавшему населенію и уходъ за больными, кромѣ меня, какъ участковаго врача, обезпечивались нижеслѣдующими лицами:

1. Докторомъ П. Д. Максимовымъ, съ 4 по 10 сентября.
2. Студентомъ 5-го курса Бочаровымъ, съ 10 по 26 сентября.
3. „ 4-го „ Соловьевымъ, съ 4 сентября по 11 октября.
4. „ 4-го „ Дембскимъ, съ 1 сентября по 27 октября.
5. Фельдшеромъ Морозовымъ, съ 10 сентября по 10 октября.
6. „ Москаленкомъ, съ 19 сентября по 8 октября.
7. Практикантомъ Григ. Гончаровымъ, съ 4 сентября по 8 октября.

Методъ лѣченія употреблялся, разумѣется, исключительно симптоматическій, за исключеніемъ специфическаго. Все лѣченіе сводилось къ слѣдующимъ основнымъ пріемамъ: теплыя ванны, возбужденіе дѣятельности сердца, уничтоженіе спазмовъ и прекращеніе поноса съ рвотою. Горячія ванны въ 40° согрѣвали больныхъ, впавшихъ въ окоченѣніе, поднимали температуру, пульсъ и возстановляли функцію кожи и почекъ. Горячія ванны оказывали большія услуги и мы достигали, благодаря имъ, счастливыхъ результатовъ во многихъ отчаянныхъ случаяхъ. Не даромъ и населенію онѣ очень пришлись по вкусу: ничего не принималось такъ охотно, не исполнялось на столько быстро, ак-

куратно и съ толкомъ, какъ предложеніе сдѣлать больному горячую ванну. Для ванны всегда служилъ широкій, большой перерѣзъ (пополамъ разрѣзанная сорокаведерная бочка), который имѣлся въ наличности и не одинъ даже—почти у каждаго домохозяина. Во время ванны, продолжительность которой доходила до $^1/_2$ часа, а иногда и болѣе, когда больные, сидя въ ней, чувствовали себя очень хорошо и ни за что не хотѣли выходить изъ ванны, — на голову клался холодный компрессъ, а внутрь принимались небольшими порціями красное вино или коньякъ. По выходѣ изъ ванны больнаго клали въ постель, возможно лучше укутывали и поили горячимъ чаемъ съ виномъ.

Въ нѣкоторыхъ, хотя и немногихъ случаяхъ, гдѣ приходилось имѣть дѣло съ больными поносомъ, хорошую пользу оказывали и клизмы изъ горячей воды съ дубильной кислотой. Не умаляя нисколько и прекраснаго вліянія растираній всего тѣла шерстяными или суконными тканями, я долженъ замѣтить, однако, что прививались они у насъ плохо, вслѣдствіе отсутствія растиральщиковъ. Послѣднихъ, если и удавалось имѣть, то очень въ небольшомъ числѣ и на весьма короткое время. Въ силу этого и пришлось растиранія тѣла замѣнить горячими ваннами. Изъ фармацевтическихъ препаратовъ наибольшимъ кредитомъ въ нашихъ глазахъ пользовались: каломель, нафталинъ и салолъ съ салицилово-кислымъ висмутомъ. Дачу каломеля ограничивали двумя, много 3-мя пріемами въ самомъ началѣ болѣзни, потомъ слѣдовали пріемы салола и висмута съ нафталиномъ, на которыхъ настаивали въ случаяхъ большаго давленія подъ ложечкой, тошноты и поноса. Опія мы хотя и избѣгали, но не систематически. Алкоголь въ видѣ водки и крѣпкихъ винъ, употреблялся въ среднихъ размѣрахъ для растиранія, поднятія сердечной дѣятельности и укрѣпленія въ періодъ выздоровленія, особенно у перенесшихъ холерный тифоидъ.

Самое больное мѣсто при пользованіи составляла діэта больныхъ. Во многихъ случаяхъ ни просьбы, ни убѣжденія, ни угрозы нѣкотораго рода не могли удержать больныхъ, только что перенесшихъ тяжелые холерные припадки, отъ соблазна съѣсть соленой рыбы, поѣсть съ аппетитомъ борща, полакомиться арбузомъ. Расплачиваться за погрѣшности въ діэтѣ приходилось скоро и тяжело: больной, котораго признавали уже внѣ опасности, получалъ въ возмездіе: сильнѣйшій поносъ, быстро слабѣлъ, температура подымалась до высокой, лихорадочной, присоединялся иногда маніакальный бредъ и истощенный, обезсиленный до невозможнаго, отдавалъ Богу душу. Контроль за діэтою больныхъ былъ слабъ, вслѣдствіе непреодолимыхъ условій—значительнаго количества больныхъ, большой ихъ разбросанности, низкой культуры народа и малочисленности служащаго персонала, котораго, для соблюденія строгости и точности въ этомъ дѣлѣ, понадобилось бы, разумѣется, не менѣе, чѣмъ и число больныхъ.

Параллельно терапіи широко примѣнялась и дезинфекція у холерныхъ больныхъ. Дезинфецирующими средствами для больныхъ исключительно служили: сулема (водный растворъ 1 : 500) и растворъ извести. Къ послѣдней съ перваго же дня употребленія ея (со 2-го сентября) населеніе отнеслось съ довѣріемъ и безъ всякаго протеста пользовалось ею, согласно наставленію —

растворить 2 пригоршни въ ведрѣ воды и заливать рвотныя и низовыя извержения въ полуаршинной глубины ямахъ, вырытыхъ на заднемъ дворѣ, посыпка въ сухомъ видѣ подлѣ постели больнаго и на полу во всѣхъ подозрительно и неподозрительно-мокрыхъ мѣстахъ. Дезинфекція известью, повторяю, установилась съ перваго же дня нашей борьбы съ холерою въ пораженной мѣстности. Не то оказалось съ сулемой: населеніе долго смотрѣло подозрительно и на нашу мойку рукъ сублиматнымъ растворомъ, и на пульверизацію этого же раствора, и на умышленную съ нашей стороны нерѣдко проливку сулемы изъ бутыли на особенно загрязненные полы. Современемъ, однако, растворъ сулемы вошелъ въ широкое употребленіе. Не слишкомъ загаженное и подозрительное бѣлье намачивалось въ кадкѣ, содержащей растворенный сублиматъ, верхнее носильное платье, а равно стѣны и полы всѣхъ безъ исключенія неблагополучныхъ въ холерномъ отношеніи избъ пульверизировались изъ гидропульта, деревянныя же вещи, скамьи, столы и кровати, стирались сначала губкою, намоченною въ растворѣ 1 : 1000, затѣмъ смывались кипяткомъ. Медицинскій служащій персоналъ расходовалъ для дезинфекціи своихъ рукъ и платья частью сулему, частью крѣпкій растворъ (5%) кристаллизованной карболовой кислоты. Къ пользованію этими средствами, особенно карболовой кислотой, какъ имѣющей запахъ, весьма охотно и въ большомъ числѣ прибѣгали и здоровые, прося постоянно окатить ихъ изъ гидропульта съ ногъ до головы. Просьбы исполнялись, разумѣется, неуклонно. Для носильщиковъ умершихъ, псаломщика, десятскихъ и, вообще, для всѣхъ лицъ, имѣвшихъ, по служебнымъ обязанностямъ, соприкосновеніе съ больными,—мѣра эта была обязательной и выполненіемъ ея не тяготились.

Гидропульты, принимая во вниманіе легкость ихъ употребленія, быстроту дѣйствія, оказали незамѣнимую услугу и принесли несомнѣнно огромную пользу въ борьбѣ съ уничтоженіемъ заразы.

Карантинная система въ видѣ стражи, установленной какъ при каждой неблагополучной избѣ, для запрещенія входа здоровымъ, такъ и на дорогахъ, ведущихъ въ городъ и сосѣднія деревни,—хотя существовала и много хлопотъ и вниманія было потрачено на нее со стороны уѣздной полиціи, но дѣятельность свою проявляла очень слабо, небрежно, при полномъ отсутствіи пониманія своихъ долга и задачи.

Изъ прилагаемаго при этомъ денежнаго отчета видно, что на прекращеніе холерной эпидеміи въ Гурьевской волости, изъ присланныхъ уѣздною управою авансами 900 рублей израсходовано съ 1-го сентября по 27-е октября всего 828 руб. 54 коп. Каждый больной, такимъ образомъ, обошелся круглымъ числомъ 2 руб. 95 коп. Стоимость больничнаго дня = 50 коп. Въ этотъ расчетъ входитъ все общее содержаніе. Самую крупную статью расхода составляетъ продовольствіе медицинскаго и служебнаго персонала — около 160 руб. При постоянномъ ежедневномъ числѣ, въ среднемъ, 8 человѣкъ персонала, содержаніе и продовольствіе каждаго изъ нихъ опредѣляется, за все время пребыванія въ холерной мѣстности, въ 20 рублей, а въ одинъ день — 55 коп. Дорого или дешево не могу судить, но выскажусь, что возложенная на меня обязанность заботиться о продовольствіи служебнаго персонала представила

такую бездну хлопотъ, отнимала столько времени и потребовала такую массу труда, что обязанность эта явилась самымъ тягчайшимъ бременемъ, — тягчайшимъ не по тому, что надо было лишнее трудиться, убивать время не на то, ради чего отдана своя жизнь, а въ силу чрезвычайной трудности организовать хотя бы сколько-нибудь сносный столъ для людей, непосильно работающихъ и весьма часто ночь проводящихъ безъ сна, благодаря дороговизнѣ и отсутствію на мѣстѣ многихъ жизненныхъ припасовъ, изъ-за чего тратились деньги на доставку необходимаго изъ Николаева. Только этой скудостью припасовъ, съ одной стороны, и дороговизной цѣнъ отъ предлагавшихъ свои услуги продовольствовать персоналъ, съ другой — можетъ найти оправданіе для себя помѣщенная статья расхода—бакалейные предметы, на сумму 30 р. 70 коп., для 8 лицъ, въ продолженіи 57 дней. Покупка лѣкарствъ стоила 78 руб. 50 коп. Нѣсколько большой расходъ по аптекѣ обязанъ пріобрѣтенію посуды для раздачи больнымъ вина, водки, медикаментовъ и пріобрѣтенію аптечныхъ принадлежностей и ричардсоновскихъ пульверизаторовъ. Стоимость дезинфекціонныхъ средствъ, полученныхъ раньше отъ уѣздной управы въ значительномъ запасѣ, къ сожалѣнію, не можетъ быть выражена цифрою, за отсутствіемъ въ нашемъ распоряженіи свѣдѣній о цѣнѣ на нихъ.

Лица, наиболѣе потерпѣвшія отъ холерной эпидеміи въ матеріальномъ отношеніи, не были лишены и денежнаго вспомоществованія, любезно предложеннаго г. предсѣдателемъ уѣздной управы. Расходъ этотъ, соотвѣтствуя имѣющимся у меня денежнымъ средствамъ, простирается до 32 руб. 15 коп., которые исключительно пошли частью на покупку съѣстныхъ предметовъ (куры, яйца и проч.), частью на покрытіе издержекъ по погребенію.

В. Дуброва.

Протоколъ съѣзда врачей Ананьевскаго уѣзда.

18-го декабря 1892 года.

Въ засѣданіи присутствовали: предсѣдатель уѣздной управы А. С. Худзинскій, участковые врачи: В. Б. Настасѣвичъ, С. П. Гребенниковъ, П. П Стонисъ, А. Д. Маленюкъ; санитарный врачъ К. В. Товстицкій, городской врачъ А. С. Лабутинъ, врачъ больницы П. П. Волоховъ, и бывшіе въ командировкѣ въ участкахъ, по случаю холеры, вольнопрактикующій врачъ В. А. Чикирскій и студентъ С. К. Чайковскій. Обязанности секретаря исполнялъ П. П. Волоховъ.

Предсѣдатель сообщилъ съѣзду два донесенія, полученныя отъ врача 2-го участка М. И. Крейчмана 14 и 18 декабря, въ коихъ онъ извѣщаетъ о невозможности прибыть на съѣздъ по случаю тяжелой болѣзни матери его и доноситъ, что во Врядіевкѣ за послѣднюю недѣлю умерло отъ брюшнаго тифа трое, состоитъ 25, въ Кумарахъ состоитъ 4, въ Катериновкѣ 2, въ Ивановкѣ 1 состоитъ и 1 умеръ. Кромѣ того имъ получены свѣдѣнія о появленіи тифа въ Антоновкѣ, въ Яновкѣ, въ Кривомъ-Озерѣ, въ Полтавкѣ, въ Богдановкѣ и въ Марьиномъ-Бугѣ. При такой разбросанности невозможно наб-

людать за принятіемъ своевременно мѣръ для борьбы съ эпидеміей, за больными и дѣятельностью фельдшеровъ въ усиленномъ составѣ, т. е. съ временно приглашенными, въ виду чего проситъ о временной командировкѣ во 2-й участокъ врача и указываетъ на проживающаго въ дер. Мариновкѣ вольнопрактикующаго врача Е. Ц. Ланевскаго, который и въ настоящее время оказываетъ въ ближайшемъ къ нему районѣ помощь заболѣвающимъ и хорошо знакомъ съ мѣстнымъ населеніемъ, такъ какъ постоянно живетъ въ этой части уѣзда.

Затѣмъ г. предсѣдатель сообщилъ съѣзду о распоряженіяхъ управы относительно обезпеченія семейства фельдшера Дзюбинскаго, умершаго отъ холеры, при исполненіи обязанностей службы, временно ежемѣсячными пособіями по 15 руб. и представленіемъ въ губернскую управу о пособіи съ ея стороны, а вопросъ о постоянномъ обезпеченіи семьи Дзюбинскаго назначеніемъ пенсіи вдовѣ и дѣтямъ будетъ обсужденъ на очередномъ земскомъ собраніи. Кромѣ того г. предсѣдатель обратилъ вниманіе съѣзда на необходимость изслѣдованія въ селеніи Врадіевкѣ мѣстныхъ условій, благопріятствующихъ появленію и существованію тамъ эпидеміи тифа. На сколько замѣчено имъ, мѣстный большой ставъ въ с. Врадіевкѣ, въ которомъ прежде была довольно хорошая вода, въ настоящее время загрязненъ до крайности, почему и слѣдовало бы выяснить значеніе этого обстоятельства по отношенію къ существующей эпидеміи тифа. Наконецъ г. предсѣдатель предложилъ съѣзду обсудить вопросъ, который возникъ при раздачѣ пособія голодающему населенію, именно: не могло-ли имѣть вліяніе на появленіе цынги въ уѣздѣ преимущественное продовольствіе голодающаго населенія кукурузной мукой? По обсужденіи всѣхъ означенныхъ вопросовъ, съѣздъ пришелъ къ слѣдующимъ заключеніямъ: 1) Вполнѣ соглашаясь съ доводами д-ра Крейчмана, съѣздъ присоединяетъ свое ходатайство о приглашеніи временно, хотя-бы вначалѣ на одинъ мѣсяцъ, д-ра Ланевскаго. При существующей разбросанности мѣстъ, гдѣ обнаружился тифъ, и наиболѣе сильномъ развитіи эпидеміи въ самомъ мѣстопребываніи врача—въ сел. Врадіевкѣ, гдѣ, слѣдовательно на рукахъ у него много тяжело-больныхъ, которыхъ нельзя оставлять безъ наблюденія, врачу 2-го участка немыслимо было-бы посѣтить всѣ пораженныя мѣстности и наблюдать за дѣятельностью фельдшеровъ въ усиленномъ временно составѣ.

2. Съѣздъ выслушалъ весьма сочувственно сообщеніе о заботѣ управы относительно нуждающейся семьи погибшаго отъ холеры фельдшера Дзюбинскаго. Нѣтъ сомнѣнія, что такое заботливое отношеніе земства къ своимъ фельдшерамъ послужитъ для нихъ нравственнымъ стимуломъ въ усердномъ и самоотверженномъ исполненіи ими своихъ тяжелыхъ обязанностей въ борьбѣ съ эпидеміями.

3. Вполнѣ раздѣляя мнѣніе г. предсѣдателя о важности и необходимости изслѣдованія въ санитарномъ отношеніи значенія загрязненія става во Врадіевкѣ, съѣздъ полагалъ-бы поставить изслѣдованіе это однимъ изъ неотложныхъ дѣлъ уѣзднаго санитарнаго врача.

4. По вопросу о развитіи цынги въ уѣздѣ въ связи съ продовольствіемъ нуждающагося населенія кукурузной мукой выяснено было, что случаи заболѣванія цынгой наблюдались лишь единичные, причемъ въ большинствѣ

цынга проявлялась у перенесшихъ тифъ и находившихся въ крайне плохомъ содержаніи, а потому нѣтъ основаній сравнительно здоровую и питательную пищу, каковою является кукурузная мука, считать причиной появленія цынготныхъ заболѣваній.

5. По предложенію г. предсѣдателя разсмотрѣнъ вопросъ о замѣщеніи открывшейся во 2-мъ медицинскомъ участкѣ вакансіи за смертью фельдшера Дзюбинскаго. Рѣшено: въ виду распространенія во 2-мъ участкѣ тифа и другихъ эпидемій просить уѣздную управу о переводѣ теперь же фельдшера Матковскаго изъ Ново-Павловки во Врадіевку, а на его мѣсто въ Ново-Павловку просить перевести изъ Пасицѣлъ фельдшера Мирошниченко, и вмѣстѣ съ тѣмъ просить о замѣщеніи открывающейся въ Пасицѣлахъ вакансіи при первой-же возможности.

6. Доложено отношеніе губернской управы въ уѣздную управу о необходимости представить подробныя свѣдѣнія о томъ, кто изъ лицъ медицинскаго персонала принималъ болѣе дѣятельное участіе въ подготовительныхъ работахъ къ борьбѣ съ эпидеміей и въ чемъ онѣ заключались. Для болѣе точнаго выполненія означеннаго требованія съѣздъ постановилъ просить врачей Крейчмана и Гребенникова, принимавшихъ участіе въ борьбѣ съ холерой, представить подробную записку о ихъ дѣятельности, съ отчетомъ по предложенной губернскою управою формѣ, непосредственно въ земскую управу, такъ какъ съѣздъ не имѣетъ подробныхъ и точныхъ требуемыхъ свѣдѣній. Докторъ Стописъ, принимавшій участіе въ борьбѣ съ холерой, такой отчетъ уже представилъ въ управу.

7. Доложено отношеніе губернской управы отъ 15-го декабря за № 11337 въ уѣздную управу о томъ, что за увольненіемъ санитарнаго врача, карточный матеріалъ можетъ остаться неразработаннымъ, а между тѣмъ составленіе хотя бы и краткаго отчета о положеніи врачебной помощи и народнаго здравія въ уѣздѣ необходимо какъ для представленія администраціи, такъ и для губернской управы, почему послѣдняя проситъ уѣздную управу увѣдомить—можетъ ли быть этотъ отчетъ составленъ въ уѣздной управѣ санитарнымъ фельдшеромъ при надзорѣ кого-либо изъ земскихъ врачей. Съѣздъ просилъ врача больницы П. П. Волохова принять на себя этотъ трудъ, который согласился съ оговоркой, что означенный отчетъ можетъ быть составленъ, хотя и согласно принятой программѣ, но только кратко и неразработаннымъ въ частностяхъ.

8. Были разсмотрѣны и исправлены и утверждены требовательные каталоги на медикаменты, посуду и инструменты на первое полугодіе 1893 года по всѣмъ медицинскимъ участкамъ и больницамъ.

Затѣмъ засѣданіе съѣзда было закрыто.

Движеніе больныхъ въ Херсонской губернской земской психіатрической лѣчебницѣ съ 16 декабря 1892 года по 1 января 1893 года.

Состояло къ 16-му декабря	399 б. (222 м. и 177 ж.)
Изъ нихъ:	
А) въ **городской лѣчебницѣ** . . .	315 б. (171 м. и 144 ж.)
В) въ **колоніи**	84 б. (51 м. и 33 ж.)

Поступило съ 16 декабря 92 г. по 1 января 93 г. 4 б. (1 м. и 3 ж.)

Изъ 4 поступившихъ 3 (жен.) помѣщены въ лѣчебницу родственниками, а 1 (муж.)—Херсонской городской полиціей. Двое изъ нихъ (1 м. и 1 ж.) — рецидивисты: одинъ больной поступаетъ въ лѣчебницу во 2-й разъ (Paralysis progressiva generalis), а другая — въ 3-й разъ (Dementia secundaria post maniam)

По мѣсту жительства поступившіе больные распредѣляются слѣдующимъ образомъ:

г. Херсонъ . . . . . 3 б. (1 м. и 2 ж.)
г. Николаевъ . . . . . 1 б. (— м. и 1 ж.)
Выбыло въ теченіи этого времени . . . . 9 б. (6 м. и 3 ж.)
Изъ нихъ:
А) выбыло съ улучшеніемъ . . 1 б. (1 м. и — ж.)
В) выбыло безъ улучшенія . . 3 б. (2 м. и 1 ж.)
С) умерло . . . . . 5 б. (3 м. и 2 ж.)

Діагнозы выбывшихъ:

Paranoia hallucinatoria chronica 1 б. (1 м. и — ж.) съ улучшен.
Dementia post. psychoses. . . 2 б. (1 м. и 1 ж.) безъ улучшен.
Paralysis progressiva generalis . 1 б. (1 м. и — ж.) безъ улучшен.

Прижизненные діагнозы умершихъ:

Paralysis progressiva generalis . 2 б. (2 м. и — ж.)
Dementia post maniam . . . . 1 б. (— м. и 1 ж.)
Paranoia chronica . . . . . 1 б. (1 м. и — ж.)
Psychosis circularis . . . . . 1 б. (— м. и 1 ж.)

Ближайшія причины смерти:

Tuberculosis pulmonum . . . . . 3 б. (1 м. и 2 ж.)
Paralysis progressiva generalis (бульбарныя явленія) . . . . . 2 б. (2 м. и —ж.)

Состояло къ 1-му января 1893 года . . . 394 б. (217 м. и 177 ж.)
Изъ нихъ:
А) въ городской лѣчебницѣ . . . 310 б. (166 м. и 144 ж.)
В) въ колоніи . . . . . 84 б. (51 м. и 33 ж.)

Классификація по отдѣленіямъ больныхъ, находящихся въ городской лѣчебницѣ, на 1 января 1893 года:

А) въ мужскомъ спокойномъ отдѣленіи	99	больн.
В) » » безпокойномъ »	44	»
С) » » буйномъ »	23	»
Всего	166	»
А) въ женскомъ спокойномъ отдѣленіи	70	больн.
В) » » безпокойномъ »	31	»
С) » » буйномъ »	43	»
Всего	144	»

Завѣдующій лѣчебницей врачъ *Д. Гинзбургъ-Шакъ.*

ДОПОЛНИТЕЛЬНАЯ ВѢДОМОСТЬ

объ эпидемическихъ болѣзняхъ въ Херсонской губерніи.

Съ 1-го декабря по 15-е декабря 1892 года.

Названіе волостей и селъ, гдѣ живутъ заболѣвшіе.	Корь.	Скарлатина	Оспа.	Тифы. Брюшн.	Тифы. Сыпной	Тифы. Возврат	Тифы. Невыяс.	Дифтеритъ	Дизентерія	Свинка.	Коклюшъ.	Гриппъ.	Сибирь язва.	Острый желуд.-кишечн. катарръ. Дѣти	Острый желуд.-кишечн. катарръ. Взрослые
Херсонскій уѣздъ.															
Камянка	—	—	—	3	—	—	—	—	—	24	—	—	—	—	—
Ново-Николаевка	—	1	—	1	—	—	—	—	5	—	—	—	—	—	—
Михайловка	—	3	—	—	—	—	—	—	—	—	—	—	1	—	—
Марьевка	—	—	1	—	—	—	—	—	1	1	—	—	—	—	—
кол. Камянка	—	—		1	—	—	—	—	—	—	—	—	—	—	—
Новые Хутора	—	—	—	—	—	—	—	—	—	—	—	—	1	—	—
м. Широкое	—	—	—	2	—	—	—	—	4	—	—	3	—	—	—
Николаевская 1-я в. Андреевка	—	—	—	—	—	—	—	—	—	—	—	1	—	—	—
Григорьевка	—	—	—	—	—	—	—	—	—	—	—	1	—	—	—
Новый Бугъ	—	2	—	2	—	—	—	—	1	—	9	—	—	—	—
Антоновская в. Баратовка	—	—	—	—	—	—	—	—	2	—	—	—	—	—	—
Владиміровка	—	1	1	3	—	—	—	—	4	—	5	—	—	—	—
Александровка	—	—	—	2	—	—	—	—	—	—	—	—	—	—	—
Малѣевка	—	—	—	17	—	—	—	—	1	—	—	—	—	—	—
п. Ново-Очаковъ	—	—	—	1	—	—	—	—	—	—	—	—	—	—	—
п. Ново-Петро-Павловка	—	—	—	1	—	—	—	—	1	—	—	—	—	—	—
п. Ново-Христофоровка	—	2	—	—	—	—	—	—	—	—	6	—	—	—	—
Николаевка 2-я	—	5	1	6	—	—	—		—	—	4	—	—	—	—
Троицкое	—	—	—	—	—	—	—	—	1	—	3	—	—	—	—
Тягинка	—	1	—	—	—	—	—	—	—	—	—	—	—	—	—
Поинтовка	—	—	—	3	—	—	—	—	—	—	—	—	—	—	—
Ларьевка	—	—	—	1	—	—	—	—	—	—	—	—	—	—	—
Александровская в. Архангельское	—	—	—	1	—	—	—	1	—	—	—	—	—	—	—
Староселье	—	—	—	—	—	—	—	2	—	—	—	—	—	—	—

Названіе волостей и селъ, гдѣ живутъ заболѣвшіе.	Корь.	Скарлатина.	Оспа.	Тифы. Брюшн.	Сыпной.	Возврат	Невыяс.	Дифтеритъ.	Дизентерія.	Сыпнка.	Коклюшъ.	Гриппъ.	Сибирязва.	Острый желуд-кишечн катарръ. Дѣти.	Взрос-лые.
п. Ново-Петровка . .	—	1	—	2	—	—	—	—	—	—	—	—	—	—	—
Заградовская в. Анновка . . .	—	—	—	—	—	—	—	—	—	1	—	—	—	—	—
Блакитная . .	—	—	—	—	—	—	—	—	—	1	—	—		—	—
Итого по дополнит. вѣдомости	—	16	4	46	—	—	—	3	20	27	27	5	2	—	—
Итого по уѣзду . . .	6	164	28	94	—	—	2	15	41	40	40	61	4	2	—
Тираспольскій уѣздъ.															
Россіяновская в. Островское . .	—	—	—	3	—	—	—	—	—	—	—	—	—	—	—
Паркановка . , .	—	—	—	1	—	—	—	—	—	—	—	—	—	—	—
м. Павловка (Туманово)	—	—	—	—	—	—	—	—	2	—	—	—	—	—	—
Ташлыкская в. Шибка . . .	—	—	—	—	—	—	—	—	4	—	—	—	—	—	—
Слободзея	—	—	—	1	—	—	—	1	1	1	—	—	—	—	—
Чобручи	—	—	—	1	—	—	—	—	—	—	—	—	—	—	—
Коротнянская в. Незавертайловка .	—	2	—	—	—	—	—	1	2	—	—	—	—	—	—
Итого по дополнит. вѣдомости	—	2	—	6	—	—	—	2	9	1	—	—	—	—	—
Всего по уѣзду	—	36	10	53	—	1	2	13	15	3	2	3	—	—	2
Одесскій уѣздъ.															
Курисово-Покровская в. Черногорка	—	7	—	1	—	—	—	1	—	—	—	—	—	—	—
Максимовка . . .	—	—	—	11	—	—	1	—	—	—	—	—	—	—	—
Антоно-Кодинцовская в. х. Ламзаки	—	—	—	4	—	—	1	—	—	—	—	—	—	—	—
Яковъ хут. . . .	—	—	—	1	—	—	—	—	—	—	—	—	—	—	—
Спиридоновка . . .	—	—	—	4	—	—	—	—	—	—	—	—	—	—	—
Степановка , . .	—	—	—	2	—	—	—	—	—	—	—	—	—	—	—
Итого по дополнит. вѣдомости	—	7	—	23	—	—	2	1	—	—	—	—	—	—	—
Итого по уѣзду	121	131	43	104	—	1	10	22	28	4	22	14	—	6	6
Елисаветградскій уѣздъ.															
Каменская в. Марьевка . . .	—	1	—	—	—	—	—	—	—	—	—	—	—	—	—
Владиміровка	—	10	—	1	—	—	—	—	—	—	—	6	—	—	—
Эрделевка	—	12	—	—	—	—	—	—	—	—	—	3	—	—	—
Миролюбовка . . .	—	5	—	—	—	—	—	—	—	—	—	—	—	—	—
Малая Виска	—	1	—	—	—	—	—	—	2	—	—	1	1	—	—
Юрьевка	—	—	—	—	—	—	—	—	2	—	—	3	—	—	—

Названіе волостей и селъ, гдѣ живутъ заболѣвшіе.	Корь.	Скарлатина.	Оспа.	Тифы. Брюшн.	Сыпной.	Возврат.	Невыяс.	Дифтеритъ.	Дизентерія.	Сыпка.	Коклюшъ.	Гриппъ.	Сибир. язва.	Острый желуд.-кишечн. катарръ. Дѣти.	Взрослые.
Веселовская в. Петровка . . .	—	—	—	2	—	—	—	—	—	—	—	—	—	—	—
Ларьевка . . .	—	—	—	1	—	—	—	—	—	—	—	—	—	—	—
Панчевъ	—	2	—	3	—	—	—	—	2	—	—	1	—	—	—
Хмѣлевская в. Михайловка . .	—	—	—	1	—	—	—	—	—	—	—	—	—	—	—
Итого по дополнит. вѣдомости	—	31	—	8	—	—	—	—	6	—	—	14	1	—	—
Итого по уѣзду . . .	4	53	10	53	1	—	7	38	19	14	25	29	6	5	9
Ананьевскій уѣздъ.															
Петровская в. Строково . . .	—	—	—	1	—	—	—	1	—	—	—	—	—	—	—
Звѣрево	—	1	—	—	—	—	—	—	—	—	1	—	—	—	—
Кушнирево . . .	—	—	—	1	—	—	—	—	—	—	—	—	—	—	—
Исаево	—	—	—	1	—	—	—	—	1	—	1	—	1	—	—
Черново	—	—	—	1	—	—	—	—	—	—	—	—	—	—	—
Скосаревка . . .	—	—	—	—	—	—	—	—	—	1	1	—	—	—	—
Волохонское	—	2	—	3	—	—	—	1	—	—	4	—	—	—	—
Маіорское . . .	—	1	—	—	—	—	—	—	1	—	1	—	—	—	—
Итого по дополнит. вѣдомости	—	4	—	7	—	—	—	2	2	1	8	—	1	—	—
Всего по уѣзду . . .	—	9	5	115	12	—	16	15	46	17	9	7	2	—	—
Итого по губерніи . . .	**137**	**435**	**106**	**524**	**13**	**2**	**37**	**111**	**161**	**85**	**103**	**127**	**15**	**13**	**17**

Примѣчанія.

Не получены свѣдѣнія по Елисаветградскому уѣзду изъ *Новоархангельскаго* участка, по Одесскому уѣзду изъ участковъ: *Очаковскаго*, *Раснопольскаго* и *Сычавскаго*, по Александрійскому уѣзду изъ *Павлышскаго* участка и по Херсонскому изъ *Калиновскаго* участка.

Оспа. Оспа, отмѣченная во Владиміровкѣ Херсонскаго уѣзда, вѣтряная. *(Ред).*

Брюшной тифъ. Новыхъ заболѣваній брюшнымъ тифомъ въ с. Кассель Тираспольскаго уѣзда не обнаружено. Въ с. Островскомъ имѣется три новыхъ заболѣванія; изъ нихъ два въ одной семьѣ, всѣ члены которой недавно переболѣли тою же болѣзнью. *(Ленбовскій)*

Дифтеритъ. Вслѣдствіе появленія въ ноябрѣ мѣсяцѣ дифтерита въ с. Незавертайловкѣ Тираспольскаго уѣзда, туда былъ посланъ временно приглашенный фельдшеръ. Въ первой половинѣ декабря мѣсяца тамъ наблюдался только одинъ случай заболѣванія дифтеритомъ. Въ с. Слободзеѣ былъ также одинъ случай дифтерита, окончившійся летально. *(Ломакинъ).*

Дизентерія. Въ Павловскомъ участкѣ Тираспольскаго уѣзда изъ шести заболѣвшихъ за отчетное время *дизентеріей*—5 дѣти.

Вообще въ послѣднее время чаще случаются желудочно-кишечныя заболѣванія, преимущественно въ семьяхъ бѣдныхъ, гдѣ пища вообще неудовлетворительна, а въ настоящее время кромѣ того еще и постная.

(Денбовскій).

Съ 15 декабря по 1 января.

Названіе волостей и селъ, гдѣ живутъ заболѣвшіе.	Корь.	Скарлатина.	Оспа.	Тифы. Брюшн.	Тифы. Сыпной.	Тифы. Возврат.	Тифы. Невыяс.	Дифтеритъ.	Дизентерія.	Скарлатина.	Коклюшъ.	Гриппъ.	Сибир. язва.	Острый желуд.-кишечн. катарръ. Дѣти.	Острый желуд.-кишечн. катарръ. Взрослые.
Ананьевскій уѣздъ.															
г. Ананьевъ	—	3	—	5	3	—	6	—	11	9	4	—	—	—	—
Врадіевка	8	—	—	17	—	—	—	—	—	—	—	—	—	—	—
Ново-Ивановка	—	—	—	3	—	—	—	—	—	—	—	—	—	—	—
Кумарово	2	—	—	—	—	—	—	—	—	—	—	—	—	—	—
Головлевская в. Новый-Хуторъ	—	—	—	5	—	—	—	—	—	—	—	—	—	—	—
Доманевка	—	—	—	—	—	—	—	—	1	—	—	—	—	—	—
Кохановка	—	—	—	—	—	—	1	1	—	—	—	—	—	—	—
Новоселка	—	—	—	—	—	—	—	1	—	—	—	—	—	—	—
Гандрабуры	—	—	—	4	—	—	—	3	—	—	—	—	—	—	—
Селивановка	—	—	—	—	—	—	—	1	—	—	1	—	—	—	—
Коссы	—	—	1	—	—	—	—	—	—	—	—	—	—	—	—
Мостовое	—	—	—	1	—	—	—	—	7	—	—	3	—	—	—
Лидіевка	—	—	—	1	—	—	—	—	—	—	—	—	—	—	—
Кантакузовка	—	—	—	5	2	—	—	10	—	—	—	—	—	—	—
Покровское	—	—	—	—	—	—	—	—	3	—	—	—	—	—	—
Степановская в. Клейнфельдъ	—	1	—	—	—	—	—	—	—	—	—	—	—	—	—
Валегоцулово	—	—	—	9	—	—	1	—	3	35	1	—	—	—	—
Онилово	—	—	—	2	—	—	—	—	—	—	—	—	—	—	—
Кондратовская в. Акацатовка	—	—	—	3	—	—	—	—	—	—	—	—	—	—	—
Александрово (Чуйково)	—	—	—	—	—	—	—	—	—	—	2	—	—	—	—
Завадовская в. Березовка	—	—	—	7	—	—	—	1	2	—	1	—	—	—	—

Названіе волостей и селъ, гдѣ живутъ заболѣвшіе	Корь.	Скарлатина.	Оспа.	Тифы. Брюшн.	Тифы. Сыпной.	Тифы. Возврат.	Тифы. Неныяс.	Дифтеритъ.	Дизентерія.	Свинка.	Коклюшъ.	Гриппъ.	Сибир. язва.	Острый желуд.-кишечн. катарръ. Дѣти.	Острый желуд.-кишечн. катарръ. Взрослые.
Святотроицкое	—	1	—	3	—	—	—	1	—	—	—	—	—	—	—
Комаровка	—	1	—	—	—	—	—	—	1	—	—	—	—	—	—
Маіорское	—	—	—	1	—	—	—	—	—	—	—	—	—	—	—
Исаево	—	—	—	1	—	—	—	—	1	—	—	—	—	—	—
Черново	—	—	—	1	—	—	—	—	1	—	—	—	—	—	—
Скосаревка	—	—	—	1	—	—	—	—	2	—	—	—	—	—	—
Ивановка	1	—	—	—	—	—	—	—	—	—	—	—	—	—	—
Петровская в. Струкова	—	—	—	2	—	—	—	—	—	—	—	—	—	—	—
Звѣрева	—	1	—	—	—	—	—	—	—	—	—	—	—	—	—
Ново-Павловская в. Жаховка	—	—	—	2	—	—	—	—	—	—	—	—	—	—	—
Веселая	—	—	—	1	—	—	—	—	—	—	—	—	—	—	—
Дворянка	2	—	—	—	—	—	—	—	—	—	—	—	—	—	—
Всего по уѣзду	13	7	1	74	5	—	8	18	32	44	9	3	—	—	—
Тираспольскій уѣздъ.															
г. Григоріополь	2	—	—	—	—	—	1	1	2	1	—	—		—	—
г. Дубоссары	1	—	—	2	—	—	1	—	1	—	—	—	—	—	—
Захарьевка	—	—	—	—	—	—	2	—	—	—	—	—	—	—	—
Діордіешты	—	—	—	—	—	—	2	—	—	—	—	—	—	—	—
Ново-Павловка	—	—	—	—	—	—	—	—	—	—	—	1	—	—	—
Пономарево	—	—	—	1	—	—	—	—	—	—	—		—	—	—
Осиповка	1	—	1	—	—	—	—	—	—	—	—	—	—	—	—
Ново-Петровская в. Гроссулово	—	8	—	—	—	—	—	—	—	—	—	—	3	—	—
Богуславка	—	—	—	1	—	—	—	—	—	—	—	—	—	—	—
Стояновка	—	—	—	2	—	—	—	—	—	—	—	—	—	—	—
Малаешты 1-е	—	—	—	3	—	—	—	—	—	—	—	1	—	—	—
Славяно-Сербка	—	—	—	—	—	—	—	—	—	—	—	1	—	—	—
Петровѣровка	—	—	—	11	—	—	—	—	—	—	—	—	—	—	—
Вульфова	—	—	—	—	—	—	—	1	—	—	—	—	—	—	—
Ново-Петровка	—	—	—	3	—	—	—	—	—	—	—	—	—	—	—
Евгеньевская в. Анно-Покровка	—	—	—	1	—	—	—	—	—	—	—	—	—	—	—
Горьевская в. Тимовское	—	—	—	—	—	—	—	1	—	—	—	—	—	—	—

Названіе волостей и селъ, гдѣ живутъ заболѣвшіе	Корь.	Скарлатина.	Оспа.	Тифы. Брюшн.	Сыпной.	Возврат.	Невыяс.	Дифтеритъ.	Дизентерія	Спинка.	Коклюшъ.	Гриппъ.	Сибир. язва.	Острый желуд.-кишечн. катарръ. Дѣти	Взрослые
Слободзея	—	—	1	1	—	—	—	3	2	—	—	—	—	—	—
Чобручи	—	2	—	1	—	—	—	—	—	—	—	—	—	—	—
Коротнянская в. Незавертайловка	—	3	—	—	—	—	—	1	6	—	—	—	—	—	—
Лунговская в. Кошницы	4	12	—	1	—	—	—	—	—	—	—	—	—	—	—
Муловатое	—	—	—	1	—	—	—	—	—	—	—	—	—	—	—
Итого по уѣзду	8	25	2	28	—	—	6	7	11	1	—	3	4	—	—
Одесскій уѣздъ.															
г. Одесса	152	52	60	28	4	—	12	43	8	—	23	5	—	—	2
Ландау	—	6	—	—	—	—	—	—	—	5	—	—	—	—	—
Зульцъ	—	3	—	1	—	—	—	—	—	—	—	2	—	—	—
Карлсруэ	—	—	—	1	—	—	—	—	—		—	—	—	—	—
Шпейеръ	—	—	—	—	—	—	—	—	—	—	—	2	—	—	—
Іоганесталь	—	—	—	1	—	—	—	—	—	—	—	—	—	—	—
Ковалевская в. х Корчинскій	—	—	—	—	—	—	—	—	—	—	—	2	—	—	—
г. Маяки	—	4	—	—	—	—	—	—	—	—	—	—	—	—	—
Бѣляевка	—	4	—	—	—	—	—	—	—	—	—	—	—	—	—
Ясски	—	5	—	—	—	—	—	—	—	—	—	—	—	—	—
Гроссъ-Либенталь	—	—	—	—	—	—	—	—	—	1	—	2	—	—	—
Нейфреденталь	—	—	—	11	—	—	—	—	—	—	—	—	—	—	—
Курисово-Покровское	—	—	—	—	—	—	—	—	—	—	—	2	—	—	—
Максимовка	—	—	—	6	—	—	—	—	—	—	—	1	—	—	—
Зельцъ	12	—	—	—	—	—	—	—	—	—	—	—	—	—	—
Кандель	4	1	—	—	—	—	—	—	—	—	—	—	—	—	—
Баденъ	—	3	—	—	—	—	—	—	—	—	—	—	—	—	—
Страсбургъ	—	11	—	—	—	—	—	—	—	—	—	—	—	—	—
Граденицы	—	1	—	—	—	—	—	—		—	—	—	—	—	—
м. Севериновка	—	—	—	—	—	—	—	—	1	—	—	—	—	—	—
Русская Слободка	—	—	—	—	—	—	—	—	1	—	—	—	—	—	—
Головердовка	—	—	—	—	—	—	—	—	—	—	—	1	1	—	—
Лизинка	—	—	—	1	—	—	—	—	—	—	—	—	—	—	—

Названіе волостей и селъ, гдѣ живутъ заболѣвшіе	Корь.	Скарлатина.	Оспа.	Тифы. Брюшн.	Сыпной.	Возврат.	Невыяс.	Дифтеритъ.	Дизентерія	Сыпка.	Коклюшъ.	Гриппъ.	Сибир. язва.	Острый желуд.-кишечн. катарръ. Дѣти.	Взрослые
Ильинская в Августовка	—	—	—	—	—	—	—	14	—	—	—	—	—	—	—
Новая Эметовка	—	—	—	1	—	—	—	—	—	—	—	—	—	—	—
Мариновка	—	—	—	2	—	—	—	—	—	—	—	—	—	—	—
Бѣльчанская в. Выгода	—	—	—	3	—	—	—	—	—	—	—	—	—	—	—
Итого по уѣзду	168	90	60	53	4	—	12	57	10	6	23	17	1	—	2
Елисаветградскій уѣздъ.															
г. Елисаветградъ	—	1	—	5	—	—	6	—	—	3	—	—	—	1	—
г. Бобринецъ	—	—	—	—	—	—	—	—	2	—	—	—	—	—	—
Алексѣев в. Владиміровка (Булгаков.)	—	—	—	—	—	—	—	—	1	—	—	—	—	—	—
Нечаевская в. Семикосовка	—	—	—	—	—	—	—	—	—	—	—	—	1	—	—
Савутина	—	—	—	1	—	—	—	—	—	—	—	—	—	—	—
Лозоватская в. Васильевка	—	—	—	1	—	—	—	—	—	—	—	—	—	—	—
Александровская в. Грековo	—	—	—	—	—	—	—	1	—	—	—	—	—	—	—
Аннинская в Безводная	—	—	—	1	—	—	—	—	—	—	—	—	—	—	—
Большая-Виска	—	—	—	—	—	—	—	1	—	—	—	—	—	—	—
г. Новомиргородъ	—	2	—	—	—	—	—	2	—	—	—	2	—	—	—
Грузчанская в. Ново-Александров.	—	—	—	3	—	—	—	—	—	—	—	—	—	—	—
г. Вознесенскъ	2	—	—	5	—	1	2	4	—	—	—	2	—	—	—
Натягайловка	—	—	—	3	—	—	—	6	—	—	—	—	—	—	—
Лагери	—	—	—	—	—	—	—	1	—	—	—	1	—	1	—
Болгарка	—	—	—	—	—	—	—	1	—	—	—	—	—	—	—
Новогригорьевка	—	—	—	—	—	—	—	—	—	—	—	—	—	—	2
Арнаутовка	—	—	—	—	—	—	—	—	—	—	—	—	—	1	—
пос. Новогригорьевскій	—	—	—	—	—	—	—	15	—	1	—	—	—	—	—
хут. Бугскіе	—	—	—	—	—	—	—	—	—	—	—	—	—	1	—
Вратское	—	—	—	1	—	—	—	—	—	—	—	—	—	—	—
Антополь	—	—	—	1	—	—	—	—	—	—	—	—	—	—	—
Константиновская в. Новокрасное	—	—	—	—	—	—	—	2	1	—	2	—	—	—	—
Сергѣевка	—	—	—	1	—	—	—	—	—	—	—	—	—	—	—
Арбузинка	—	—	—	2	—	—	—	—	—	—	—	—	—	—	—

Названіе волостей и селъ, гдѣ живутъ заболѣвшіе	Корь.	Скарлатина.	Оспа.	Тифы. Брюшн.	Сыпной.	Возврат.	Неизвѣст.	Дифтеритъ.	Дизентерія.	Сыпка.	Коклюшъ.	Гриппъ.	Сибирь. язва.	Острый желуд.-кишечн. катарръ. Лѣтн.	Острый желуд.-кишечн. катарръ. Зимн.
Катериновка	—	2	—	—	—	—	—	—	—	—	—	—	—	—	—
Марьевка	—	—	—	2	—	—	—	—	—	—	—	—	—	—	—
Наградовка	—	1	—	—	—	—	—	—	—	—	—	—	—	—	—
Анновка	—	—	—	2	—	—	—	—	—	—	—	—	—	—	—
Малая Виска	—	5	—	1	—	—	—	—	—	—	—	3	—	—	—
Лысая Гора	—	—	—	11	—	—	—	1	2	4	3	—	—	—	—
Новомихайловка	—	—	—	5	—	—	—	6	—	—	—	—	—	—	—
Ново-Павловка	—	—	—	5	—	—	—	—	—	—	—	—	—	—	—
Мигѣевская в. Очеретова-Балка	—	—	—	—	—	—	—	—	—	—	7	—	1	—	—
Любомирка	—	—	—	—	—	—	—	5	—	1	—	—	—	—	—
хут. Викнина	—	—	—	—	—	—	—	—	—	1	—	—	—	—	—
Ольшанка	—	—	—	—	—	—	—	—	—	—	—	—	1	—	—
Синюхинъ-Бродъ	—	—	—	42	—	—	—	—	1	—	—	—	—	—	—
Осичанская в. Калмазовка	—	—	—	1	—	—	—	—	—	—	—	—	—	—	—
м. Ровное	—	1	—	2	—	—	—	1	1	3	1	—	—	—	—
Татаровская в. Голодное	—	—	—	2	—	—	—	—	—	—		—	—	—	—
Ново-Марьевка	—	2	—	—	—	—	—	—	—	—	—	—	—	—	—
Софіевка	—	—	—	—	—	—	—	—	—	—	1	—	—	—	—
Семенастовская в. Нерубайка	—	—	—	2	—	—	—	—	—	—	—	—	—	—	—
Сѣдневская в. Устиновка	—	—	—	3	—	—	—	—	—	—	—	—	1	—	—
Ингулецъ	—	—	—	—	—	—	1	—	—	—	—	—	—	—	—
Кугушевка	—	—	—	1	—	—	—	—	—	—	—	—	—	—	—
хут. Сидорова	—	—	—	1	—	—	—	—	—	—	—	—	—	—	—
Березовка	—	—	—	—	—	—	—	—	1	—	1	—	—	—	—
Эрделевка	—	8	—	—	—	—	—	—	—	—	—	2	—	—	—
Крамарена	—	—	—	—	—	—	—	1	—	—	—	—	—	—	—
Миролюбовка	—	1	—	—	—	—	—	—	—	—	—	—	—	—	—
Итого по уѣзду	2	28	—	104	—	1	9	47	9	13	15	10	4	4	2

Названіе волостей и селъ, гдѣ живутъ заболѣвшіе	Корь.	Скарлатина	Оспа	Тифы. Брюшн.	Тифы. Сыпной.	Тифы. Возврат.	Тифы. Невыяс.	Дифтеритъ	Дизентерія.	Свинка	Коклюшъ.	Гриппъ	Сибир. язва.	Острый желуд.-кишечн. катарръ. Дѣти.	Острый желуд.-кишечн. катарръ. Взрослые.
Херсонскій уѣздъ.															
г. Херсонъ	—	—	—	—	—	—	—	—	—	—	—	4	—	—	6
г. Николаевъ	1	18	2	—	—	—	—	2	1	1	2	8	—	—	—
Новая Одесса	—	—	—	5	—	—	—	—	—	2	2	13	—	—	—
Касперовка	—	—		—	—	—	—	—	—	—	3	5	—	—	—
Дымовка	—	—	—	2	—	—	—	—	—	2	—	7	—	—	—
пос. Дымовскій № 1	—	—	—	1	—	—	—	—	—	1	—	5	—	—	—
» Дымовскій № 3	—	—	—	—	—	—	—	—	—	—	—	3	—	—	—
Женевка	3	—	—	—	—	—	—	—	—	1	—	2	—	—	—
Гурьевка	—	2	—	—	—	—	—	—	—	—	—	—	—	—	—
Ново-Петровское	—	2	—	—	—	—	—	—	—	—	—	—	—	—	—
пос. Ново-Красный	—	3	—	—	—	—	—	—	—	1	—	—	—	—	—
Станиславъ	—	1	—	1	—	—	2	—	2	—	1	—	—	—	1
Качкаровка	—	—	4	—	1	—	—	—	—	—	—	4	—	—	—
Ново-Каменка	—	—	—	—	1	—	—	—	—	—	—	—	—	—	—
Мѣловое	—	—	—	—	—	—	—	—	1	—	—	—	—	—	—
Саблуковка	—	—	—	—	—	—	—	—	1	—	—	—	—	—	—
экон. Керстина	—	—	—	—	—	—	—	—	—	—	—	1	—	—	—
Софіевка	—	—	—	—	—	—	—	—		1	—	—	—	—	—
Золотобалковск в эк. Гавриловская	—	—	—	—	2	—	—	—	—	—	—	1	—	—	—
пос. Березнеговатое	—	2	—	1	—	—	—	—	—	—	—	—	—	—	—
Засельская в. Явкино	—	5	—	—	—	—	—	—	—	—	—	—	—	—	—
Любомирская в. Пришибъ	—	—	—	1	—	—	—	—	—	—	—	—	—	—	—
Ново-Федоровка	—	3	—	—	—	—	—	—	—	—	—	—	—	—	—
Калужская в. кол. Нагартавъ	—	4	2	4	—	—	—	—	—	—	—	—	—	—	—
хут. Соколовскаго	—	3	—	—	—	—	—	—	—	—	—	—	—	—	—
Широкое	—	1	—	3	—	—	—	—	1	—	1	—	—	—	—
Шестерня	—	—	—	1	—	—	—	—	3	—	—	—	—	—	—
Ново-Курское	—	—	—	—	—	—	—	—	4	—	7	—	—	—	—
Зеленая	—	4	—	—	—	—	—	—	1	—	—	—	—	—	—
пос. Сергѣевскій	—	—	—	—	—	—	—	—	1	—	9	—	—	—	—

Названіе волостей и селъ, гдѣ живутъ заболѣвшіе.	Корь.	Скарлатина.	Оспа.	Тифы. Брюшн.	Тифы. Сыпной.	Тифы. Возврат.	Тифы. Невыяс.	Дифтеритъ.	Дизентерія.	Спинка.	Коклюшъ.	Гриппъ.	Сибир. язва.	Острый желуд.-кишечн. катарръ. Дѣти	Острый желуд.-кишечн. катарръ. Взрослые.
пос. Александровскій	—		—	—	—	—	—	—	1	—	—	—	—	—	—
Криворогская в. Александро-Даръ	—	—	—	—	—	—	—	—	1	—	2	—	—	—	—
Итого по уѣзду	4	48	8	19	4	—	2	2	17	9	28	53	—	—	7
Александрійскій уѣздъ.															
г. Новогеоргіевскъ	—	—	—	1	—	—	—	2	—	—	—	—		—	—
Табурище	—	—	—	1	—	—	—	—	—	—	—	—	—	—	—
Стецовка	—	—	—	16	—	—	—	—	—	—	—	—	—	—	—
Андрусовка	—	2	—	—	—	—	—	—	—	—	—	—	—	—	—
Мироновка	—	—	—	1	—	—	—	—	—	—	—	—	—	—	—
Глинскъ	—	—	—	—	—	—	—	—	—	—	—	—	1	—	—
Аджамка	—	—	—	—	—	—	—	—	—	5	—	—	—	—	—
Новгородка	—	1	—	—	—	—	—	—	—	—	—	—	—	—	—
Новая Прага	—	—	—	—	—	—	—	—	—	—	—	1	—	—	—
Митрофановка	—	—	—	3	—	—	—	—	—	—	—	—	—	—	—
Головковка	—	—	—	1	—	—	—	—	—	—	—	—	—	—	—
Душенкевичевск в. Александровка	—	—	—	—	—	—	—	—	—	—	—	1	—	—	—
Свѣтлопольская в. Лозоватка	—	—	—	—	—	—	—	—	—	—	—	1	—	—	—
Верблюжка	—	—	—	6	—	—	—	—	—	—	—	—	—	—	—
Моисеевская в. Макаровка	—	—	1	—	—	—	—	—	—	—	—	—	—	—	—
Федоровская в. Троянка	—	2	—	—	—	—	—	—	—	—	—	—	—	—	—
Дмитровка	—	—	6	1	—	—	—	—	1	—	—	—	—	—	—
Макариха	—	—	—	2	—	—	—	—	—	—	—	—	—	—	—
Христофоровка	—	—	—	1	—	—	—	—	—	—	—	—	—	—	—
Субботская в. Знаменка	—	—	—	—	—	—	—	—	—	3	—	—	—	—	—
Иванковцы	—	—	—	—	—	—	—	1	—	—	—	—	—	—	—
Федорки	—	—	—	2	—	—	—	—	—	—	—	—	—	—	—
Воковое.	4	—	—	—	—	—	—	—	1	—	—	—	—	—	—
Варваровка	—	—	—	—	—	—	—	6	—	—	—	—	—	—	—
Ситаевка	—	4	—	—	—	—	—	—	—	—	—	—	—	—	—
Гуровка	14	—	—	—	—	—	—	—	—	—	—	—	1	—	—

Названіе волостей и селъ, гдѣ живутъ заболѣвшіе.	Корь.	Скарлатина.	Оспа.	Тифъ. Брюшн.	Тифъ. Сыпной.	Тифъ. Возврат.	Тифъ. Неизвѣст.	Дифтеритъ.	Дизентерія.	Скарлатина.	Коклюшъ.	Гриппъ.	Сибирь язва.	Острый желуд.-кишечн. катарръ. Дѣт.	Острый желуд.-кишечн. катарръ. Взрослые.
Глиняная.	2	—	—	—	—	—	—	—	—	—	—	—	—	—	—
Петрово	—	—	—	—	—	—	—	—	—	—	—	—	1	—	—
Красная Каменка	—	—	—	2	—	—	—	—	—	—	—	—	—	—	—
Счастливая . . .	—	—	—	1	—	—	—	—	—	—	—	—	—	—	—
Звенигородская в Степановка . .	—	—	—	2	—	—	—	—	—	—	—	—	—	—	—
Итого по уѣзду . .	20	9	7	39	—	—	—	9	2	8	—	3	3	—	—
Итого по губерніи . .	**215**	**207**	**78**	**319**	**13**	**1**	**37**	**140**	**81**	**81**	**75**	**89**	**12**	**4**	**11**

Свѣдѣнія о ходѣ холеры въ Херсонской губерніи съ 15-го декабря 1892 года по 1-е января 1893 года.

НАЗВАНІЕ ПОСЕЛЕНІЙ.	Заболѣло.	Выздоров.	Умерло.	Состоитъ.	Всего отъ начала эпидеміи. Забол.	Всего отъ начала эпидеміи. Вызд.	Всего отъ начала эпидеміи. Умер.
Тираспольскій уѣздъ.							
г. Тирасполь *въ войскахъ* . . .	—	4	—	—	—	—	—
Коротное [1])	3	1	2	—	—	—	—
Незавертайловка	2	—	2	—	—	—	—
Итого	5	5	4	—	—	—	—
Всего въ уѣздѣ . . .	—	—	—	—	649	334	315
Одесскій уѣздъ.							
Бѣляевская в. *Ясски* . . .	5	—	2	3 [2])	—	—	—
Итого	5	—	2	3	—	—	—
Всего въ уѣздѣ . . .	—	—	—	—	812	487	316
Всего въ губерніи . .	**10**	**5**	**6**	**3**	**5478**	**2894**	**2542**
Бессарабская губернія (съ 15 по 21 декабря)	61	—	32	—	—	—	—
Всего въ Бессарабск. губ. отъ начала эпидеміи по 21 декабря . .	—	—	—	—	3683	—	1602

[1]) По телеграммѣ исправника

[2]) Эти больные выздоровѣли въ теченіи недѣли съ 1 по 7 января.

Примѣчанія.

Свѣдѣнія по г. Одессѣ съ 13 декабря по 2 января.

Холера. Холера въ *с. Ясскахъ* Одесскаго уѣзда 22 декабря снова появилась и до конца декабря заболѣло 5, изъ которыхъ двое умерли. Какъ и прежде, заболѣли холерой тѣ, которые пили воду изъ озера, огибающаго селеніе. Въ этомъ озерѣ глубина воды не больше какъ на $^1/_2$ аршина и въ настоящее время тамъ вода не имѣетъ никакого теченія. Не смотря на увѣщеванія и запрещенія стирать бѣлье на берегу этого озера и пить оттуда воду, все-таки многія бабы стираютъ бѣлье вечеромъ и ночью, а также пьютъ воду изъ этого озера.

(Щавинскій).

Въ с. *Чобручахъ* Тираспольскаго уѣзда 11 декабря наблюдался случай заболѣванія, по признакамъ похожій на холеру. Больной, 65 лѣтъ, болѣлъ всего 2 дня. Въ день его смерти въ селѣ случился полицейскій урядникъ, который распорядился сдѣлать необходимую дезинфекцію хаты, гдѣ лежалъ покойникъ и похоронить тѣло съ надлежащими предосторожностями.

(Ломакинъ).

Холера въ с. *Троицкомъ* Одесскаго уѣзда прекратилась; со 2 декабря не было ни одного новаго заболѣванія. *(Школьникъ).*

Въ с. *Незавертайловкѣ* Тираспольсаго уѣзда снова наблюдались 2 заболѣванія холерой; оба случая окончились летально. Первая заболѣвшая—женщина была въ хатѣ раньше заболѣвшаго холерой и присутствовала при его погребеніи. *(Ломакинъ).*

Сыпной тифъ. Три случая тифа, отмѣченные въ настоящей вѣдомости по г. Ананьеву, относятся къ одному семейству, въ которомъ были уже больные, показанные въ прошлой двухнедѣльной вѣдомости Приняты по возможности мѣры изолированія больныхъ. *(Волоховъ).*

Въ Качкаровскомъ участкѣ Херсонскаго уѣзда заболѣванія сыпнымъ тифомъ появились въ Гавриловской экономіи (вѣроятно, вслѣдствіе заноса рабочими) еще въ ноябрѣ мѣсяцѣ, но сначала по сходству заболѣванія и абортивной формы тифа приняты были за инфлюэнцу. Всѣхъ случаевъ заболѣванія, доставленныхъ въ больницу до 15 декабря, было четыре. Случай, показанный въ отчетномъ періодѣ въ с. Качкаровкѣ относится къ служительницѣ больницы, Степанидѣ Гандзе, заболѣвшей вслѣдствіе ухода за больными. Другой случай изъ Ново-Каменки получилъ начало, по всей вѣроятности, въ больницѣ, откуда больной этотъ выписался 12 декабря, поступивъ сюда ради сифилиса; доставленъ вторично 24 декабря. *(Вимитъ).*

Одинъ случай невыяснившагося тифа, отмѣченный по г. Дубоссарамъ и видѣнный мною лишь одинъ разъ въ амбулаторіи, относится, по всѣмъ вѣроятіямъ, къ *сыпному тифу.* *(Зѣлинскій).*

Брюшной тифъ. Въ с. Степовкѣ Александрійскаго уѣзда изъ 46 заболѣвшихъ отъ начала эпидеміи 5 умерло, 7 выздоровѣло *(Лысоноровъ).*

Отмѣченные въ прошлой вѣдомости случаи брюшнаго тифа въ Зульцѣ Одесскаго уѣзда всѣ окончились выздоровленіемъ. Какъ рѣдкость упомяну еще случай брюшнаго тифа въ Карлсруэ Одесскаго уѣзда, который окончился летально при t° 42 °C! *(Потеръ).*

Въ Дмитровскомъ участкѣ Александрійскаго уѣзда тифъ протекаетъ болѣе тяжело при скученности зимняго населенія избъ и при дурномъ сыромъ воздухѣ; умерло 2.

(Черницкій).

За все время эпидеміи брюшнаго тифа въ Петровѣровскомъ участкѣ Тираспольскаго уѣзда, т. е. съ сентября по 1 января 1893 года зарегистрировано 72 больныхъ, изъ нихъ 2 умерли, остальные выздоровѣли; впрочемъ, форма тифа довольно тяжелая, что видно изъ того, что перенесшіе тифъ чрезвычайно долго поправляются. Изъ особенныхъ осложненій могу отмѣтить два случая остраго буйнаго бреда (въ періодѣ выздоровленія), длившагося 5 дней. Съ особенной силой эпидемія проявилась въ м. Петровѣровкѣ (продолжается и до сихъ поръ); болѣютъ почти исключительно евреи.

(Голунскій).

Брюшной тифъ въ Синюхиномъ-Бродѣ Елисаветградскаго уѣзда, не смотря на значительное распространеніе, отличается относительно легкимъ теченіемъ и малымъ процентомъ смертности: изъ зарегистрированныхъ 42 случаевъ умеръ лишь одинъ. Въ Лысой-Горѣ—нѣсколько случаевъ, не умеръ ни одинъ; въ одной семьѣ переболѣло благополучно 7 душъ. Изъ 5 случаевъ въ Ново-Михайловкѣ умеръ одинъ и то въ періодѣ выздоровленія отъ погрѣшности въ діэтѣ.

(Е. Юцевичъ).

Въ Севериновскомъ участкѣ Одесскаго уѣзда эпидемія брюшнаго тифа въ послѣднее время ослабѣваетъ. Хотя во ввѣренной мнѣ больницѣ находятся еще 12 душъ больныхъ тифомъ, но новыхъ поступленій нѣтъ. Настоящая эпидемія отличается весьма рѣзкими колебаніями температуры на 3-й или 4-й недѣлѣ болѣзни: вечерняя t^0 доходитъ до $40_{,5}$, а утренняя *нормальна*. Исходъ, большею частью, выздоровленіе. Лѣченіе выжидательное.

(Гольдъ).

Одинъ случай тифа въ с. Кошницахъ Тираспольскаго уѣзда окончился смертью отъ кровотеченія изъ кишекъ, вызваннаго употребленіемъ грубой пищи. Отмѣченный въ настоящей вѣдомости 1 случай заболѣванія тифомъ въ с. Муловатомъ былъ еще въ 1-й половинѣ декабря и съ тѣхъ поръ новыхъ больныхъ не было. Изъ 2 брюшныхъ тификовъ въ г. Дубоссарахъ одинъ помѣщенъ въ больницу.

(Зѣлинскій).

Оспа. Въ Дмитровскомъ участкѣ Александрійскаго уѣзда отъ оспы умерло 2; полученіе детрита желательно во 2-й половинѣ февраля мѣсяца.

(Черницкій).

Оспа, отмѣченная въ Макаровкѣ Александрійскаго уѣзда, вѣтряная.

(Ред.).

Корь. Корь въ с. Кошницахъ Тираспольскаго уѣзда возникла около половины декабря и существуетъ одновременно съ эпидеміей скарлатины. Откуда занесена болѣзнь, выяснить не удалось, — есть основаніе полагать, что изъ Бессарабской губерніи. Одинъ изъ первыхъ заболѣлъ корью фельдшеръ, оставленный для наблюденія за больными въ с. Кошницахъ; у послѣдняго, какъ оказалось, не было въ дѣтствѣ ни кори, ни скарлатины. Заболѣвшій фельдшеръ былъ помѣщенъ въ больницу и въ настоящее время уже выздоровѣлъ; на время его болѣзни командированъ былъ другой фельдшеръ.

(Зѣлинскій).

Скарлатина. Въ Ландау Одесскаго уѣзда скарлатина продолжаетъ свирѣпствовать и уноситъ весьма много жертвъ. *(Поперъ).*

Въ г. Николаевѣ за второе полугодіе 1892 года изъ заразныхъ болѣзней господствовала скарлатина; оспы и дифтерита, можно сказать, совсѣмъ не было; среди случаевъ скарлатины попадались случаи нерѣдко такъ называемой молніеносной скарлатины, причемъ ребенокъ сгоралъ въ продолженіи сутокъ и даже нѣсколькихъ часовъ; боль подъ ложечкой, рвота, потеря сознанія, переходящая въ кому, прогрессирующій collapsus и смерть при явленіяхъ паралича, такъ что клиническіе признаки скарлатины не успѣвали проявиться, и діагнозъ ставился благодаря сосѣдству скарлатины. *(Маркеловъ).*

Въ 1-й адмиралтейской части г. Николаева скарлатина къ 1-мъ числамъ декабря 1892 года совершенно прекратилась; указанные 2-е больныхъ — изъ другихъ частей города. *(Тапуза).*

Скарлатина прекратилась во всѣхъ селеніяхъ Дубоссарскаго участка Тираспольскаго уѣзда, за исключеніемъ с. Кошницъ; число заболѣваній скарлатиной въ этомъ селеніи, впрочемъ, значительно уменьшилось, смертныхъ случаевъ было 2: 1—отъ нефрита и 1—на 6-й день болѣзни, при отсутствіи всякихъ осложненій. *(Зѣлинскій).*

Дифтеритъ. 3 случая крупа въ г. Одессѣ, 1—въ Большой Вискѣ Елисаветградскаго уѣзда, 2—въ Новомиргородѣ и 2—въ г. Николаевѣ отмѣчены въ вѣдомости, какъ дифтеритъ. *(Ред.).*

Случай дифтерита изъ Лысой-Горы Елисаветградскаго уѣзда обнаруженъ у помощника учителя Лысогорской земской народной школы, отправлявшагося на Рождественскіе каникулы домой въ Ново-Бугскій участокъ и по пути посѣтившаго Братскую амбулаторію. *(Монтвилло).*

Изъ 6 больныхъ дифтеритомъ въ Ново-Михайловкѣ Елисаветградскаго уѣзда умеръ 1. Изъ 5-ти больныхъ въ Любомиркѣ Елисаветградскаго уѣзда дифтеритомъ умеръ тоже 1. *(Е. Юцевичъ).*

Дифтеритъ начался въ Августовкѣ Ильинской волости Одесскаго уѣзда еще въ октябрѣ, но вслѣдствіе извѣстныхъ бытовыхъ условій въ крестьянской средѣ по сіе время не прекращается. Дезинфекція хотя и производится, но въ зимнее время въ крестьянскихъ избахъ о какой-либо тщательной научной дезинфекціи и рѣчи быть не можетъ. По полученнымъ мною сегодня свѣдѣніямъ случаи заболѣванія дифтеритомъ появились и въ сосѣднемъ селѣ Ильинкѣ. Мѣры къ прекращенію эпидеміи мною приняты. *(Гольдъ).*

Въ Слободзеѣ Тираспольскаго уѣзда заболѣванія дифтеритомъ продолжаютъ появляться; умираютъ какъ дѣти, такъ и взрослые. Бывшіе 3 случая наблюдались у родственниковъ въ одной и той-же семьѣ. *(Ломакинъ).*

Дизентерія. Заболѣвшій дизентеріей въ г. Дубоссарахъ—солдатъ мѣстной батареи—помѣщенъ въ больницу, выздоравливаетъ. *(Зѣлинскій).*

Острый желудочнокишечный катарръ. Въ г. Херсонѣ въ послѣднее время значительно чаще попадаются случаи остраго желудочнокишечнаго катарра, протекающаго весьма бурно. *(Зеленскій).*

Въ Вознесенскомъ участкѣ Елисаветградскаго уѣзда острый гастроэнтеритъ наблюдался у дѣтей въ возрастѣ: 2-хъ лѣтъ — 1 случай. 10-ти — 2 случая. *(Самолоцкій).*

Гриппъ. Въ отмѣченныхъ по г. Херсону случаяхъ гриппа болѣзнь продолжалась до недѣли и протекала легко безъ осложненій; только въ одномъ изъ упомянутыхъ въ прошлой «Хроникѣ» случаевъ мальчика 4-хъ лѣтъ. явилось осложненіе въ видѣ pneumonia gripposa на 9-й день болѣзни. къ 12-му дню окончившейся выздоровленіемъ. *(Зеленскій).*

Въ Ландауской участкѣ Одесскаго уѣзда появляется influenza. пока еще спорадически. Заболѣваютъ одни дѣти. *(Поперъ).*

Свинка. Въ Валегоцуловскомъ участкѣ Ананьевскаго уѣзда первые случаи заболѣванія свинкой были обнаружены въ Валегоцуловской народной школѣ. гдѣ за 3 дня заболѣло около $^1/_5$ части всѣхъ учащихся, въ виду чего занятія въ школѣ прекратились за 3 дня до начала Рождественскихъ каникулъ. *(Гребенниковъ).*

Географическое распредѣленіе эпидемій.

Холера въ видѣ небольшихъ эпидемій продолжаетъ существовать въ западныхъ уѣздахъ губерніи: Одесскомъ и Тираспольскомъ, пограничныхъ съ Бессарабіей. Въ послѣдней эпидемія имѣетъ еще значительные размѣры и, вѣроятно, останется тамъ и на всю зиму („перезимовка" холеры). *Сыпной тифъ* вновь появился въ Херсонскомъ уѣздѣ, въ Качкаровскомъ участкѣ; въ Ананьевскомъ уѣздѣ сыпной тифъ по количеству заболѣваній нѣсколько ослабѣлъ; новыхъ пораженныхъ пунктовъ въ теченіи отчетнаго періода не отмѣчено. *Возвратный тифъ* зарегистрированъ только въ г. Вознесенскѣ. Въ виду того, что изъ многихъ участковъ эпидемическія вѣдомости не доставлены. сужденіе о степени развитія другихъ эпидемій довольно затруднительно. Количество *скарлатины*, повидимому, уменьшилось во многихъ уѣздахъ; особенно значительное уменьшеніе замѣтно по Александрійскому уѣзду, гдѣ эта эпидемія существовала въ теченіи многихъ мѣсяцевъ. *Брюшной тифъ* ослабѣлъ въ однихъ уѣздахъ, но вновь усилился въ другихъ. Количество *дифтерита* возрасло въ губерніи; по прежнему онъ преобладаетъ въ Елисаветградскомъ уѣздѣ и г. Одессѣ; уменьшилось количество дифтерита въ Херсонскомъ уѣздѣ. *Гриппъ* преобладаетъ въ Херсонскомъ уѣздѣ. *Корь* начинаетъ расходиться по губерніи; въ теченіи отчетнаго періода она появилась уже во всѣхъ уѣздахъ; количество ея особенно велико въ Одесскомъ уѣздѣ (г. Одесса). Количество *оспы* уменьшается.

ДІАГРАММА № 1.

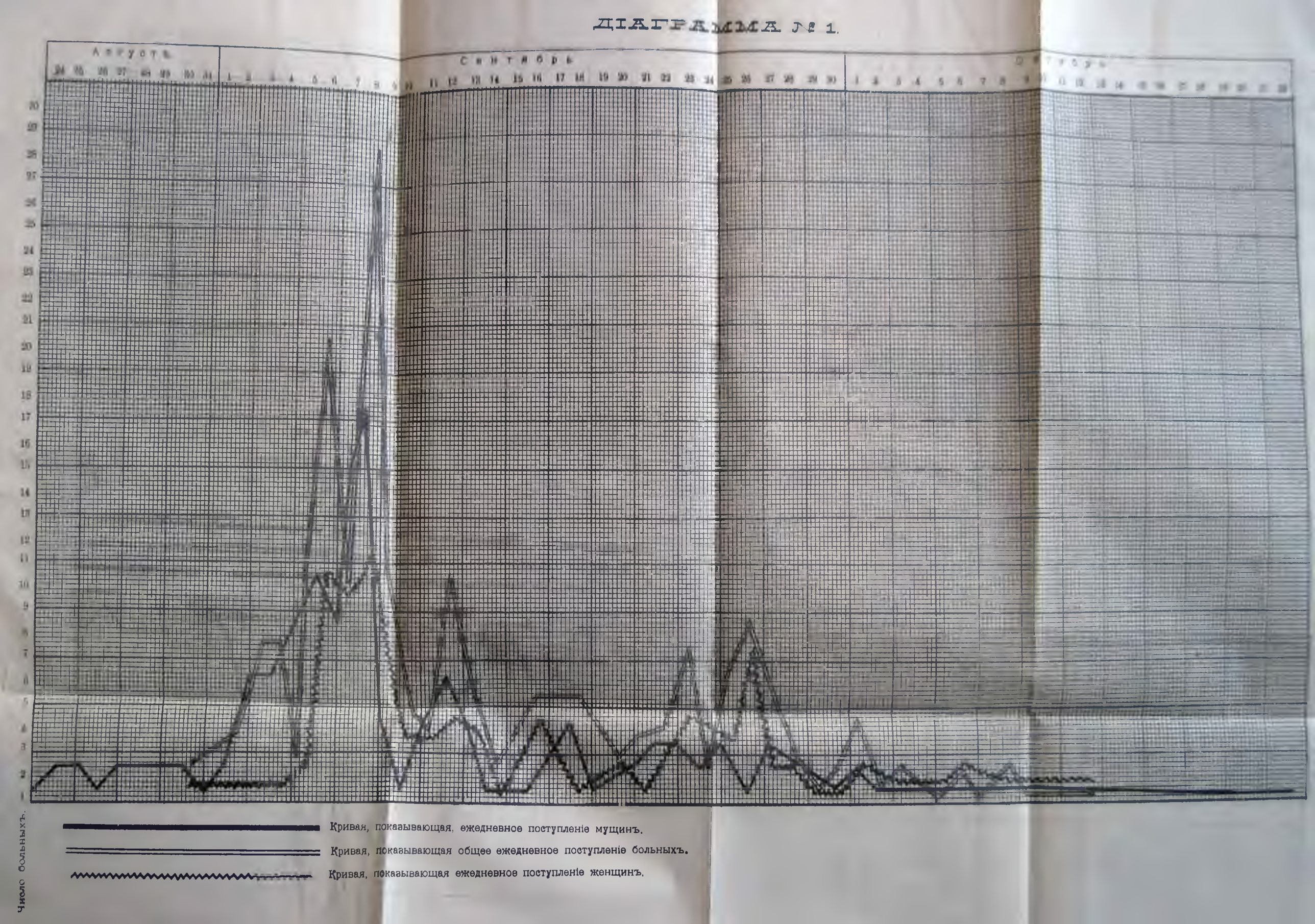
Августъ
Сентябрь
Октябрь
Число больныхъ.
Кривая, показывающая ежедневное поступленіе мущинъ.
Кривая, показывающая общее ежедневное поступленіе больныхъ.
Кривая, показывающая ежедневное поступленіе женщинъ.

ДІАГРАММА № 2.

поступленія и смертности по недѣлямъ.

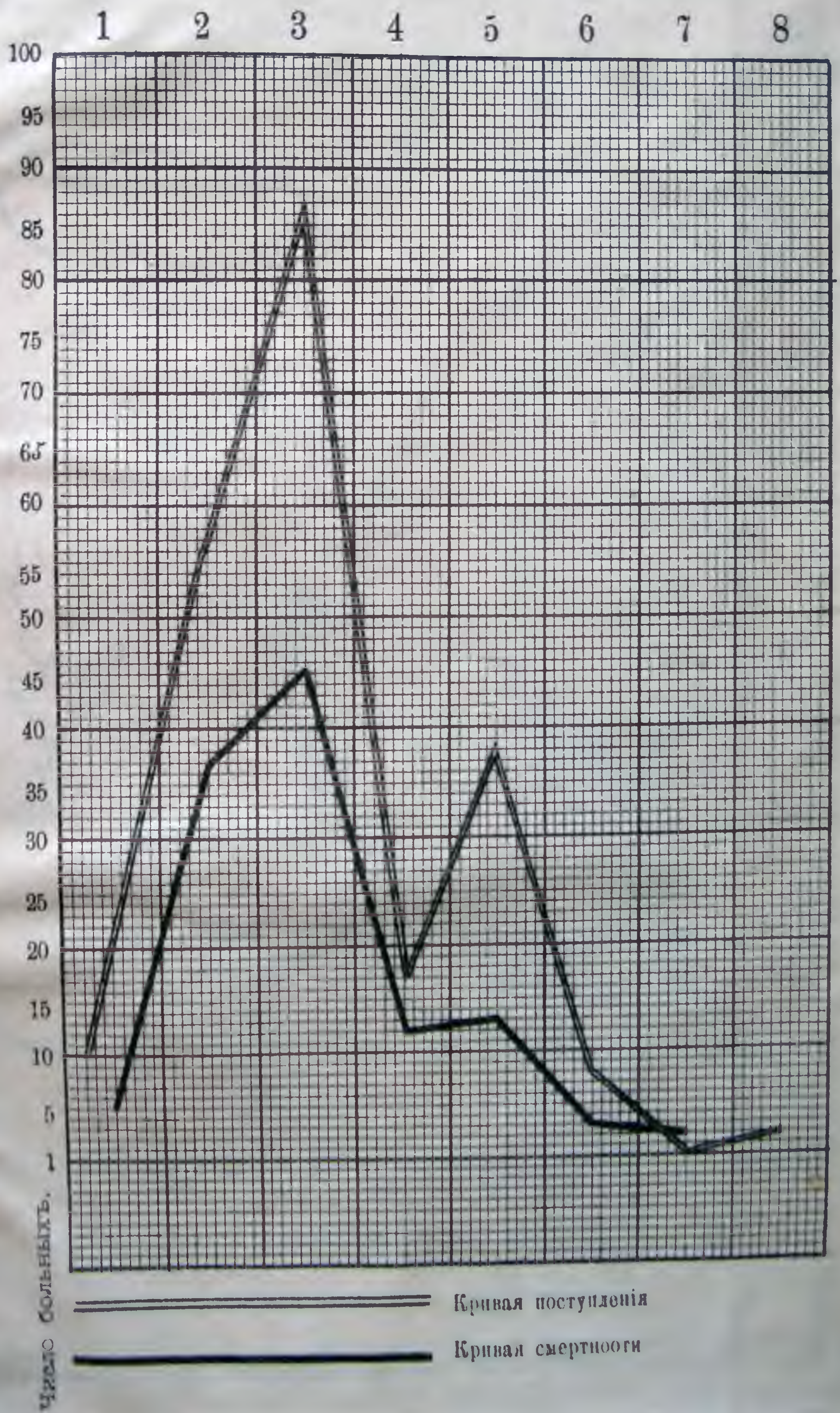

СХЕМАТИЧЕСКАЯ КАРТА
РАСПРОСТРАНЕНІЯ ЗАРАЗНЫХЪ
БОЛѢЗНЕЙ
ВЪ ХЕРСОНСКОЙ ГУБЕРНІИ.
Прил. къ хрон. № 24. 15 Декабря 1892 г.— 1 Января 1893 г
Новомиргородъ
Александрія
Елисаветградъ
Ананьевъ
Кант.
Вознесенскъ
Дубоссары
Тирасполь
Николаевъ
Одесса
Херсонъ
Маяки
холера
дифтеритъ
корь
тифъ возвратный
оспа
скарлатина
тифъ сыпной
Границы уѣздовъ